

# ŚWIĘTOKRZYSKI ZWIĄZEK PIŁKI NOŻNEJ

**CZŁONEK POLSKIEGO ZWIĄZKU PIŁKI NOŻNEJ**



## **REGULAMIN ROZGRYWEK O MISTRZOSTWO IV ligi i niższych klas rozgrywkowych w kategorii seniorów oraz zasad ogólnych rozgrywek w kategoriach młodzieżowych na sezon 2021/2022**

*Świętokrzyski Związek Piłki Nożnej*  
25-033 Kielce ul. Ściegiennego 8  
Tel/fax. (41) 361-47-29 oraz 361-91-79; 334-91-08; 334-91-01  
NIP 959-08-98-299 ŚZPN Kielce  
KONTO: Bank Polski SA II O PKO Kielce  
Nr 87 1020 2629 0000 9802 0091 9696

*Podokręg Świętokrzyskiego ZPN*  
27-600 Sandomierz ul. Kosęty 3a  
Tel/fax. 512 030 110

KIELCE, 12 lipiec 2021 r.

## **1. CEL I UCZESTNICY ROZGRYWEK**

### **§ 1**

1. Wyłonienie najlepszych zespołów w poszczególnych klasach rozgrywek oraz ustalenie kolejności drużyn do awansu i spadku w rozgrywkach organizowanych przez Świętokrzyski Związek Piłki Nożnej w Kielcach.
2. W rozgrywkach mogą brać udział:
  - a) Zgodnie z Ustawą o sporcie z dnia 25.06.2010 roku kluby sportowe posiadające osobowość prawną, będące członkami PZPN. Kluby sportowe mogą posiadać formę stowarzyszenia, stowarzyszenia kultury fizycznej, spółki akcyjnej, sportowej spółki akcyjnej, spółki z ograniczoną odpowiedzialnością lub uczniowskiego klubu sportowego;
  - b) kluby piłkarskie, działające jako osoby prawne w innej niż przewidziana w ust. a) formie prawnej wymagają uzyskania zgody PZPN, wydanej po przedstawieniu stosownych opinii przez Komisję ds. Licencji Klubowych PZPN i Komisję ds. Prawnych PZPN.

## **2. POSTANOWIENIA OGÓLNE**

### **§ 2**

1. Rozgrywki prowadzone są we wszystkich klasach rozgrywkowych systemem jesień-wiosna.
2. Rozgrywki prowadzone są na podstawie niniejszego regulaminu i terminarza rozgrywek oraz w oparciu o:
  - a. Przepisy gry w piłkę nożną oraz Uchwała Zarządu PZPN w sprawie przyjęcia Postanowień PZPN do przepisów gry w Piłkę Nożną **wydanie 2020/2021**;
  - b. **Uchwałę nr II/18 z dnia 15 lutego 2021 roku Zarządu PZPN w sprawie zmiany Uchwały IX/140 z dni 3 i 7 lipca 2008 roku zarządu PZPN w sprawie organizacji rozgrywek w piłkę nożną (z późniejszymi zmianami)**;
  - c. **Uchwałę nr I/10 z dnia 21 stycznia 2021 roku Zarządu PZPN w sprawie zmiany Uchwały VIII/124 z dnia 14 lipca 2015 roku Zarządu PZPN w sprawie statusu zawodników oraz zasad zmian przynależności klubowej z uwzględnieniem Uchwały Komisji ds. Nagłych PZPN nr 20/2021 z 29 czerwca 2021 roku (z późniejszymi zmianami)**;
  - d. **Uchwałę nr V/60 z dnia 25 czerwca 2020 roku Zarządu PZPN w sprawie zmiany Uchwały nr III/54 z dnia 27 marca 2015 roku Zarządu PZPN - minimalne wymagania dla standardowych kontraktów zawodników w sektorze zawodowej piłki nożnej z uwzględnieniem Uchwały Komisji ds. Nagłych PZPN nr 19/2021 z 29 czerwca 2021 roku (z późniejszymi zmianami)**;
  - e. Uchwałę Zarządu PZPN nr III/21 z dnia 26.07.2002 roku regulującą stosunki pomiędzy klubem sportowym, a zawodnikiem o statusie amatora (z późniejszymi zmianami);
  - f. Regulamin Dyscyplinarny PZPN uchwalony na Walnym Zgromadzeniu Delegatów w dniu 27.05.2014 roku (ze zmianami wprowadzonymi Uchwałą Walnego Zgromadzenia Sprawozdawczego PZPN w dniu 23.02.2016 roku **oraz Uchwałami Zarządu PZPN z dnia 7 grudnia 2018 r. i Uchwałą nr V/90 z dnia 25 maja 2021 roku Zarządu PZPN**);
  - g. Uchwałę nr XII/194 z dnia 11 grudnia 2015 roku Zarządu PZPN o członkostwie (z późniejszymi zmianami);
  - h. Ustawę o bezpieczeństwie imprez masowych z dnia 20.03.2009 roku (z późniejszymi zmianami);
  - i. Uchwałę Komisji ds. Nagłych PZPN nr II/2020 z dnia 19 marca 2020 roku w sprawie przyjęcia „Przepisów licencyjnych dla klubów IV Ligi i niższych klas rozgrywkowych na sezon 2020/2021 i następne;
  - j. Uchwałę nr IV/63 z dnia 20.04.2017 roku Zarządu PZPN w sprawie dot. Licencji trenerskich uprawniających do prowadzenia zespołów uczestniczących w rozgrywkach piłki nożnej w Polsce (z późniejszymi zmianami wprowadzonymi Uchwałą nr VII/106

- z dnia 12 lipca 2019 roku Zarządu PZPN);
- k. Uchwałę Zarządu PZPN z dnia 19 kwietnia 2012 roku w sprawie licencji dla sędziów piłkarskich (z późniejszymi zmianami);
  - l. Uchwałę nr XII/183 z dnia 6 grudnia 2019 roku Zarządu PZPN w sprawie szczegółowych zasad uzupełniania klas rozgrywkowych;
  - m. Uchwałę nr XI/200 z dnia 7 grudnia 2018 roku Zarządu PZPN w sprawie określenia liczby zawodników-cudzoziemców spoza obszaru Unii Europejskiej, występujących w meczach Ekstraklasy i niższych klas rozgrywkowych (z późniejszymi zmianami);**
  - n. Uchwałę nr III/50 Zarządu PZPN z dnia 19 marca 2014 roku w sprawie upowszechniania wykorzystania systemu Extranet do prowadzenia rozgrywek piłkarskich;
  - o. Uchwałę nr VI/167 z dnia 27 czerwca 2012 roku i Uchwały nr V/85 z dnia 26 maja 2014 roku Zarządu PZPN w sprawie rozgrywek piłkarskich Centralnej Ligi Juniorów i w kategorii Juniora Młodszego;
  - p. Uchwałę PZPN nr VIII/197 z dnia 10 lipca 2013 roku w sprawie przyjęcia projektu unifikacji organizacji szkolenia i systemu współzawodnictwa dzieci i młodzieży piłkarskiej w Polsce (z późniejszymi zmianami);
  - q. Uchwałę nr VI/138 z dnia 14 lipca 2018 r. Zarządu PZPN w sprawie przyjęcia Regulaminu Ligi makroregionalnej U-19 na sezon 2018/2019 i następne;
  - r. Uchwałę nr IV/53 z dnia 12 maja 2020 r. Zarządu PZPN w sprawie przyjęcia regulaminu Programu PRO Junior System IV liga na sezon 2019/2020 i następne;
  - s. Uchwałę nr V/75 z dnia 23 maja 2019 roku Zarządu PZPN w sprawie zryczałtowanej opłaty na rzecz Wojewódzkich Związków Piłki Nożnej dokonywanej przez kluby uczestniczące w rozgrywkach III Ligi i niższych klas rozgrywkowych od sezonu 2019/2020;**
  - t. Rozporządzenie Ministra Zdrowia z dnia 27 lutego 2019 roku zmieniające rozporządzenie w sprawie trybu orzekania o zdolności do uprawiania danego sportu przez dzieci i młodzież do ukończenia 21. roku życia oraz zawodników pomiędzy 21. a 23. rokiem życia (Dziennik Ustaw z 28.02.2019 poz. 396);
  - u. Rozporządzenie Ministra Zdrowia z dnia 27 lutego 2019 roku zmieniające rozporządzenie w sprawie kwalifikacji lekarzy uprawnionych do wydawania zawodnikom orzeczeń lekarskich o stanie zdrowia oraz zakresu i częstotliwości wymaganych badań lekarskich niezbędnych do uzyskania tych orzeczeń (Dziennik Ustaw z 28.02.2019 r. poz. 395);**
  - v. Uchwały Zarządu Świętokrzyskiego ZPN;
3. Organizacja, nadzór i kontrola przestrzegania obowiązujących przepisów gry i postanowień niniejszego regulaminu – należy do właściwych Wydziałów i Komisji Świętokrzyskiego Związku Piłki Nożnej w Kielcach.
  4. Kluby, które uzyskały awans do wyższej klasy rozgrywkowej, zgłosiły się do rozgrywek po raz pierwszy, reaktywowały swój udział w systemie rozgrywek muszą **do 15 czerwca każdego roku** wystąpić do Komisji ds. Licencji Klubowych SZPN w Kielcach o wydanie licencji na grę w danej klasie rozgrywkowej.
  5. Rozgrywki we wszystkich klasach w **sezonie 2021/2022** prowadzone będą w oparciu o system Extranet.

### **3. BOISKA**

#### **§ 3**

1. Spotkania mistrzowskie i pucharowe winny być rozgrywane na boiskach trawiastych lub na boiskach ze sztuczną nawierzchnią.

2. W przypadku boisk ze sztuczną nawierzchnią wymagana jest zgoda właściwego organu związkowego na rozgrywanie meczów piłkarskich zgodnie z Uchwałą nr V/67 z dnia 12 i 13 kwietnia 2008 roku Zarządu PZPN.
3. Spotkania mistrzowskie i pucharowe mogą być rozgrywane wyłącznie na boisku zweryfikowanym dla danej lub wyższej klasy, wskazanym w licencji udzielonej klubowi na dany sezon rozgrywkowy.
4. Protokół weryfikacji boiska sporządza komisja powołana przez dany Związek Piłki Nożnej na wniosek klubu - przed rozpoczęciem sezonu.
5. Ważność weryfikacji dla klubów uczestniczących w rozgrywkach **IV ligi i niższych klas rozgrywkowych określa się na dwa sezony, przy czym okres jej ważności winien być zgodny z okresem ważności licencji, udzielonej klubowi na udział w rozgrywkach danej klasy rozgrywkowej.** Weryfikacja obiektu może być wcześniej unieważniona, po stwierdzeniu braków lub nierealizowaniu przez klub zaleceń. Brak ważnej weryfikacji boiska jest podstawą do zawieszenia licencji klubu **lub zastosowania innych sankcji wynikających z wymogów przepisów licencyjnych.**
6. W razie niekorzystnych warunków atmosferycznych (ulewne deszcze, zalegający śnieg) i uzasadnioną potrzebą oszczędzania nawierzchni boisk trawiastych organ prowadzący rozgrywki może wyrazić zgodę na rozegranie meczu mistrzowskiego na boisku ze sztuczną nawierzchnią, posiadającą ważną weryfikację dla danej bądź niższej klasy rozgrywkowej.
7. Protokół weryfikacji boiska musi być wywieszony w szatni sędziowskiej lub innym miejscu na terenie obiektu sportowego i na każde żądanie przedstawiony do wglądu sędziemu zawodów, obserwatorowi lub delegatowi. Drugi egzemplarz protokołu weryfikacji boiska przechowywany jest w aktach Świętokrzyskiego Związku Piłki Nożnej w Kielcach.
8. Za właściwe przygotowanie boiska do gry odpowiedzialny jest klub, gospodarz zawodów wpisany do terminarza na pierwszym miejscu.
9. W przypadku nieprzewidzianej i niezależnej od gospodarza przeszkody uniemożliwiającej rozegranie spotkania na wyznaczonym boisku, ma on obowiązek przenieść zawody na inne boisko odpowiadające warunkom podanym w ust. 3 niniejszego paragrafu.
10. Mecze piłki nożnej nie mogą odbywać się w żadnym przypadku na boiskach zamkniętych na mocy decyzji związkowego organu dyscyplinarnego, państwowej bądź samorządowej władzy administracyjnej.
11. Jeżeli sędzia uzna za niezdatne do gry boisko, a klub posiada inną zweryfikowaną do danych rozgrywek płytę boiska, którą sędzia uzna za nadającą się do gry – obowiązany jest udostępnić ją do zawodów. W przypadku nie zastosowania się do tego przepisu sędzia ma obowiązek opisać ten fakt w sprawozdaniu z zawodów. Przedstawiciele obu drużyn mogą ustalić nowy termin rozegrania meczu, jednakże ostateczna decyzja co do weryfikacji wyniku meczu bądź wyznaczenia nowego terminu należy do organu prowadzącego rozgrywki.
12. O przydatności pola gry do zawodów sędzia rozstrzyga w dniu zawodów. Oceniając przydatność pola gry do zawodów, sędzia bierze pod uwagę stan nawierzchni pola gry, jego niezbędne wyposażenie oraz oznakowanie. Ocenia również czy stan przygotowanego do zawodów pola gry nie zagraża bezpieczeństwu uczestników zawodów. Decyzja podjęta przez sędziego jest ostateczna.

13. Jeżeli usterki stwierdzone przez sędziego, a wynikające z zaleceń ŚZPN rzutowałyby na negatywną ocenę przydatności pola gry do zawodów, a nie zostaną usunięte w wyznaczonym czasie, to zawody zarówno o mistrzostwo jak i towarzyskie nie mogą się odbyć.
14. Protesty dotyczące stanu pola gry mogą być wnoszone do sędziego jedynie przed rozpoczęciem zawodów. Późniejsze zgłoszenia nie będą przyjmowane, chyba, że dotyczą spraw zaistniałych w czasie trwania zawodów i miały wpływ na organizację i bezpieczeństwo tego meczu. Protesty muszą być przez sędziego zbadane, w przypadkach uzasadnionych sędzia musi poprzez kapitana drużyny gospodarza - wyznaczyć organizatorowi czas na usunięcie ewentualnych usterek. Sędzia musi zezwolić na umieszczenie w sprawozdaniu z zawodów treść protestu jak również wydane przez niego zarządzenia.
15. Klub nie ma obowiązku udostępniać innej płyty boiska przy założeniu, że w danym dniu bądź w dniu następnym na tym boisku są wyznaczone zawody szczebla wyższego lub zawody międzynarodowe.
16. Klub, który nie dopełnił obowiązku właściwego przygotowania boiska do rozegrania zawodów piłkarskich klub zostanie ukarany karą finansową:
  - w IV lidze seniorów w wysokości – 500 zł
  - w Klasie Okręgowej seniorów – 200 zł.
  - w pozostałych klasach – 100 zł.oraz zwrot kosztów przejazdu dla drużyny przeciwnej, jeśli zgłosi takie żądanie. Zwrotu kosztów dokonuje się wyłącznie na podstawie dostarczonych faktur potwierdzających wydatek. Ostateczną decyzję w sprawie zwrotu kosztów podejmie Wydział Gier ŚZPN Kielce lub WGiD Podokręgu Sandomierz. Na podstawie decyzji Wydziału Gier, Biuro ŚZPN dokona zaliczkowej wypłaty poniesionych kosztów przez drużynę przyjeżdżną i obciąży nimi klub, który naruszył wspomniane przepisy.
17. Zawody o mistrzowskie mogą być rozgrywane przy sztucznym oświetleniu, jeżeli poziom natężenia oświetlenia pola gry nie jest mniejszy niż 500 (lx) zgodnie z Uchwałą Komisji ds. Nagłych PZPN nr II/2020 z dnia 19 marca 2020 roku w sprawie przyjęcia „Przepisów licencyjnych dla klubów IV Ligi i niższych klas rozgrywkowych na sezon 2020/2021 i następne (rozdział 6.4 Szczegółowe kryteria infrastrukturalne I.16).

#### **4. LICENCJE KLUBOWE**

##### **§ 4**

1. Kluby uczestniczące w rozgrywkach organizowanych przez ŚZPN muszą posiadać ważną licencję uprawniającą do gry wydaną przez właściwą Komisję do spraw Licencji Klubowych ZPN, a w przypadku jej nieotrzymania nie mogą uczestniczyć w rozgrywkach.
2. Licencje są wydawane na okres **maksymalnie dwóch** sezonów piłkarskich klubom IV Ligi i klubom pozostałych klas rozgrywkowych. Termin wydania decyzji licencyjnej na nowy **sezon 2021/2022** dla wszystkich klubów ustala się do wysłania najpóźniej 14 dni przed rozpoczęciem rozgrywek danej klasy rozgrywkowej. Kluby, które uzyskały awans do klasy wyższej po **sezonie 2020/2021**, bądź posiadały warunkowe decyzje dopuszczenia do rozgrywek winny dostosować standard infrastruktury do wymogów licencyjnych, po czym Komisja Licencyjna ŚZPN Kielce wyda stosowne decyzje.
3. Jeżeli klub, który jest gospodarzem zawodów z przyczyn obiektywnych (remont boiska, modernizacja stadionu, kara dyscyplinarna itp.) ma rozgrywać mecze na innym stadionie – obiekcie sportowym, musi ten fakt zgłosić (pisemnie, co najmniej 5 dni przed zawodami)

organowi prowadzącemu rozgrywki, który podejmuje stosownie decyzję o wyrażeniu zgody na rozegranie meczu. Jeśli mimo braku pisemnej zgody zawody zostaną rozegrane na takim boisku, niezależnie od wyniku gospodarz zostanie ukarany walkowerem.

4. Stosownie do zapisów licencyjnych (**kryteria sportowe 5.3 S.01**) dla poszczególnych klas rozgrywkowych kluby uczestniczące w rozgrywkach seniorów **muszą posiadać w ramach własnego podmiotu prawnego lub ze stowarzyszonym z nim innym podmiotem prawnym określoną liczbę zespołów młodzieżowych w ilości:**

**a) IV liga seniorów – minimum 3 (trzech) zespołów, z czego**

- **dwa muszą być zgłoszone do kategorii junior (A1, A2), junior młodszy (B1, B2), trampkarz (C1, C2) lub młodzik (D1, D2)**

- **jeden musi być zgłoszony do kategorii orlik (E1, E2) lub Żak (F1, F2)**

**b) Klasa „O” seniorów – minimum 2 (dwóch) zespołów, z czego**

- **jedna drużyna musi być zgłoszona do kategorii junior (A1, A2), junior młodszy (B1, B2) lub trampkarz (C1, C2)**

- **jedna drużyna musi być zgłoszona do kategorii młodzik (D1, D2), orlik (E1, E2) lub Żak (F1, F2)**

**c) Klasa „A” seniorów – minimum 1 (jednego) zespołu młodzieżowego w kategorii junior (A1, A2), junior młodszy (B1, B2), trampkarz (C1, C2), młodzik (D1, D2), orlik (E1, E2) lub Żak (F1, F2)**

- **Klasa „B” – brak obowiązku posiadania drużyny młodzieżowej (zaleca się, aby kluby podjęły szkolenie młodzieży);**

**Klub, który nie posiada wymaganej ilości drużyn młodzieżowych, w szczególnie uzasadnionych przypadkach, może za uprzednią zgodą właściwego Wojewódzkiego ZPN podpisać stosowną umowę na szkolenie młodzieży z innym podmiotem zajmującym się wyłącznie szkoleniem młodzieży, który może zawierać umowę tylko z jednym wnioskującym klubem. Taką umowę wnioskujący klub musi dołączyć do wniosku licencyjnego i przekazać do właściwego Wojewódzkiego ZPN. Wnioskodawca ponosi odpowiedzialność za utrzymanie i funkcjonowanie podmiotu prowadzącego na jego rzecz zespoły młodzieżowe.**

5. Jeśli w trakcie sezonu piłkarskiego wskutek wycofania drużyny młodzieżowej z rozgrywek, jej zawieszenia bądź z innych przyczyn klub nie posiada wymaganej ilości zespołów młodzieżowych – właściwy organ ZPN może podjąć decyzję o zawieszeniu licencji klubowej.
6. **Kara zawieszenia licencji orzeczona w stosunku do klubu oznacza niemożność korzystania z uprawnień, wynikających z licencji, w tym pozbawienie prawa do udziału w rozgrywkach. Nierozegrany mecz weryfikuje się, jako walkower na niekorzyść drużyny ukaranego klubu.**
7. **Karę zawieszenia licencji w stosunku do klubu orzeka się na czas nieokreślony. Licencję przywraca się po ustaniu przyczyn, które spowodowały jej zawieszenie.**
8. **Kara pozbawienia licencji, orzeczona w stosunku do klubu, jest równoznaczna z wykluczeniem klubu z udziału w rozgrywkach. W przypadku spełnienia wymogów licencyjnych, w następnym sezonie klub ma prawo zgłosić drużynę do udziału w rozgrywkach klasy bezpośrednio niższej.**

9. Posiadać odpowiednią ilość młodzieżowców w rozgrywkach seniorskich zgodnie z § 8 pkt. 1 niniejszego regulaminu.
10. Klub piłkarski winien posiadać odpowiednią infrastrukturę sportową i zabezpieczenia:
- IV liga, Klasa „O” i świętokrzyskie ligi juniorów, boisko główne trawiaste i ewentualnie treningowe. Ilość niezbędnych indywidualnych miejsc siedzących (siedzisk) dla publiczności w IV lidze wynosi 300, a w Klasie „O” odpowiednio 200. Na obiekcie winny znajdować się: budynek administracyjny z szatniami dla zawodników, węzeł sanitarny, pokój dla sędziów, radiofonizacja, ogrodzenie zewnętrzne i płyty boiska, dostęp do telefonu w budynku klubowym, wyposażenie audiowizualne, sprzęt ppoż., ubikacje dla kibiców, służby porządkowo-ratownicze, osoba funkcyjna (Kierownik ds. bezpieczeństwa) wraz ze służbą porządkowa lub firma ochroniarska (zalecany udział policji przy stadionie). Na stałe zamontowane bramki na płycie boiska.
  - Klasa „A” i „B” boisko główne trawiasto - piaszczyste, ilość niezbędnych indywidualnych miejsc siedzących (siedzisk) dla publiczności wynosi 100 w Klasie „A”. Zaleca się, aby w Klasie „B” seniorów kluby posiadały, co najmniej 50 miejsc siedzących (siedziska lub ławki). Na obiekcie winny znajdować się: budynek z szatniami dla zawodników, węzeł sanitarny, pokój dla sędziów, ogrodzenie boiska od publiczności, dostęp do telefonu, sprzęt ppoż. Na zawodach winny być wytypowane osoby funkcyjne oraz służby porządkowo-ratownicze zgodnie z wytycznymi.
  - Bramki przenośne muszą być właściwie przymocowane do podłoża (zakotwiczone), szczególnie używane do rozgrywek dziecięco – młodzieżowych.
  - Zabezpieczenie toalet dla widzów, zawodników i sędziów, zadaszenie z ławkami dla zawodników rezerwowych, wydzielenie i zabezpieczenie miejsca dla autokarów drużyny gości i samochodów osobowych sędziów, obserwatora – delegata i osób funkcyjnych we wszystkich klasach rozgrywkowych, a także inne wyposażenie techniczne zgodnie z w/w uchwałą. Należy zabezpieczyć wydzielone zejście z boiska do szatni i zapewnić wymaganą ilość służb porządkowych.
11. Ustala się, że kluby systematycznie będą modernizować obiekty do w/w wymogów przez kolejny najbliższy sezon za zgodą Komisji Licencyjnej ŚZPN i według wytycznych zawartych w **Uchwale Komisji ds. Nagłych PZPN nr II/2020 z dnia 19 marca 2020 roku w sprawie przyjęcia „Przepisów licencyjnych dla klubów IV Ligi i niższych klas rozgrywkowych na sezon 2020/2021 i następne**
12. Kluby składają wnioski licencyjne:
- **do dnia 15 maja** roku, w którym rozpoczyna się dany Sezon Licencyjny – dotyczy klubów IV Ligi i Klasy Okręgowej seniorów
  - **do dnia 31 maja** – roku, w którym rozpoczyna się dany Sezon Licencyjny – dotyczy klubów pozostałych klas rozgrywkowych.
13. Licencje są wydawane przez Komisję dla klubu ze wskazaniem obiektu (boiska), na którym będą rozgrywane mecze.
14. Kluby występujące o licencję nie mogą mieć zaległości finansowych względem Świętokrzyskiego Związku Piłki Nożnej i jego członków.

15. Na podstawie **Uchwały Komisji ds. Nagłych PZPN nr II/2020 z dnia 19 marca 2020 roku w sprawie przyjęcia „Przepisów licencyjnych dla klubów IV Ligi i niższych klas rozgrywkowych na sezon 2020/2021 i następane** Komisja ds. Licencji Klubowych Świętokrzyskiego ZPN ma prawo nakładania **sankcji wynikających z treści tej Uchwały.**

## **5. UCZESTNICY ZAWODÓW**

### **§ 5**

1. W rozgrywkach prowadzonych przez Świętokrzyski Związek Piłki Nożnej w Kielcach klub mogą reprezentować wyłącznie zawodnicy potwierdzeni i uprawnieni do gry przez Wydział Gier Świętokrzyskiego Związku Piłki Nożnej w Kielcach lub WGiD Podokręgu Sandomierz w systemie Extranet, pod rygorem utraty punktów walkowerem i innych konsekwencji dyscyplinarnych. Zasady, tryb zgłaszania i uprawniania zawodników do gry określa Uchwała Zarządu PZPN nr VIII/124 z dnia 14.07.2015 roku w sprawie statusu zawodników oraz zmian przynależności klubowej (z późniejszymi zmianami).
2. Zezwala się na warunkowe uprawnienie zawodnika nieujętego w systemie ewidencji zawodników Extranet na okres do 30 dni od momentu potwierdzenia zawodnika do klubu. Klub zobowiązany jest do dostarczenia organowi prowadzącemu rozgrywkę we wskazanym powyżej okresie dokumentów potwierdzających rejestrację w systemie Extranet. Warunkowe uprawnienie następuje bez prawa do uczestnictwa zawodnika w meczach klubu, do którego został warunkowo uprawniony do czasu przedłożenia dokumentów potwierdzających rejestrację w systemie Extranet.
3. W przypadku nie potwierdzenia zawodnika w systemie Extranet w terminie, o którym mowa w pkt 2, organ prowadzący rozgrywkę cofa uprawnienie zawodnika.
4. Zawodnicy uprawiający piłkę nożną w Polsce mogą posiadać status amatora lub zawodnika profesjonalnego.
5. Za amatorów są uznani zawodnicy, którzy z tytułu uprawiania sportu piłki nożnej lub innej działalności z tym związanej nie otrzymali wynagrodzenia, względnie innego świadczenia pieniężnego lub rzeczowego, innego niż zwrot rzeczywistych wydatków poniesionych w trakcie ich udziału w oficjalnych rozgrywkach. Koszty podróży i zakwaterowania poniesione w związku z udziałem w meczu oraz wydatki na sprzęt piłkarski, ubezpieczenie i szkolenie mogą podlegać zwrotowi bez podważenia statusu amatora.
6. Za zawodników profesjonalnych uznani będą zawodnicy, posiadający z klubem umowę zawartą wg wzoru PZPN (kontrakt o profesjonalne uprawianie piłki nożnej) oraz zawodnicy, którzy otrzymują z tytułu uprawiania piłki nożnej lub działalności z tym związanej wynagrodzenie, względnie inne świadczenie pieniężne lub rzeczowe, wyższe od określonego w pkt 5.
7. Zamiar uprawiania piłki nożnej oraz reprezentowania barw danego klubu zawodnik deklaruje poprzez podpisanie deklaracji gry amatora oraz złożenie formularza zgłoszeniowego systemu Extranet (o ile wcześniej nie był złożony). Dla zawodników poniżej 18 lat na wniosku oprócz podpisu zawodnika wymagane są podpisy rodziców (opiekunów prawnych).
8. **Zawodnik o statusie amatora występujący w rozgrywkach organizowanych przez Świętokrzyski ZPN musi posiadać deklarację gry amatora. Na podstawie deklaracji gry amatora lub umowy kontraktowej zawartej pomiędzy klubem a zawodnikiem organ prowadzący rozgrywkę dokonuje uprawnienia zawodnika do gry w zespole danego klubu na sezon 2021/2022.**



9. W przypadku zgłoszenia do rozgrywek w IV lidze i niższych klasach rozgrywkowych zawodnika, który:
  - a. nie posiada deklaracji gry amatora;
  - b. nie jest zawodnikiem o statusie zawodnika profesjonalnego;
  - c. rozegrał co najmniej jedno spotkanie w sezonie, w którym został zgłoszony; takiego zawodnika należy traktować jako zawodnika o statusie amatora.
10. **W przypadku podpisania deklaracji gry amatora, lub w przypadku zawodnika, o którym mowa w ust. 9, zawodnik jest zobowiązany do reprezentowania klubu do zakończenia danego sezonu rozgrywkowego. W trakcie sezonu, na podstawie zgodnego, pisemnego oświadczenia klubu i zawodnika, klub może zwolnić zawodnika z obowiązku reprezentowania klubu. W takiej sytuacji potwierdzenie w nowym klubie może nastąpić wyłącznie w okresach transferowych.**
11. Zawodnik może być zgłoszony i potwierdzony do klubu jeżeli ukończył 7 lat i przedłoży pisemną zgodę rodziców (przedstawicieli ustawowych) i spełni warunki wynikające z innych przepisów piłkarskich. Zgodnie z Uchwałą Zarządu PZPN V/73 z dnia 5 kwietnia 2011r.
12. Uprawnienia do gry na **sezon 2021/2022** może otrzymać zawodnik uprzednio zgłoszony i potwierdzony do danego klubu. Potwierdzenie zgłoszenia zawodnika nie jest równoznaczne z uprawnieniem do uczestnictwa w rozgrywkach w danej klasie rozgrywek.
13. Kluby zgłaszające zespoły do rozgrywek przesyłają do właściwego Wydziału Gier **listy zawodników w systemie Extranet zawierające, co najmniej 11 zawodników – najpóźniej 7 dni** przed rozpoczęciem rozgrywek. Listy te, oddzielnie dla każdej klasy rozgrywkowej seniorów i w kategoriach młodzieżowych, muszą być sporządzone w porządku alfabetycznym i zawierać: nazwisko i imię, datę urodzenia, numer karty zawodnika, poprzednią przynależność klubową, status zawodnika, czas obowiązywania kontraktu.
14. Zawodnik musi być uprawniony do gry we wszystkich klasach rozgrywkowych danego klubu, w których będzie występował, a opłata z tytułu uprawnienia zawodnika do gry pobierana będzie w wysokości przewidzianej dla najwyższej klasy rozgrywkowej, w której uczestniczy transferowany zawodnik.
15. **Listy zbiorcze zgłoszeń zawodników wykonuje się oddzielnie dla każdej drużyny w celu uprawnienia do rozgrywek na sezon 2021/2022 są sporządzane przez działaczy klubowych z wykorzystaniem systemu Extranet lub pracowników Biura Związku, przeszkolonych w zakresie obowiązujących przepisów i uchwał, w oparciu o dokumenty (rozliczenia zawodnika wolnego, umowy transferowe, karty elektroniczne zawodników, formularz zgłoszeniowy) dostarczone przez przedstawiciela klubu. Przedstawiciel klubu musi obowiązkowo posiadać pieczętkę klubową w celu potwierdzenia list zawodniczych. Termin uprawnienia list zbiorczych zawodników wynosi najpóźniej 5 dni przed rozpoczęciem rozgrywek w danej klasie rozgrywkowej po wcześniejszym telefonicznym uzgodnieniu daty wizyty z pracownikami Biura SZPN lub Podokręgu Sandomierz.**  
**Listy zbiorcze drużyn w kategorii Żaków Starszych i Młodszych opracowuje klub potwierdzając je w SZPN wraz z prawidłowo złożonymi wnioskami o zarejestrowanie zawodników w systemie Extranet.**
16. **Udział w zawodach zawodnika, który nie został uprawniony do gry w danym klubie w systemie Extranet będzie traktowany, jako gra nieuprawnionego zawodnika, za co przewidziane są kary zgodnie z paragrafem 16 ust. pkt. 5 „g” niniejszego Regulaminu.**

## § 6

1. Zawodnik może być potwierdzony i uprawniony do gry jednocześnie tylko w jednym klubie.
2. Zawodnicy mogą być potwierdzeni do maksymalnie trzech klubów w ciągu okresu: od 1 lipca do 30 czerwca roku następnego. W takim okresie zawodnik może uczestniczyć w oficjalnych meczach jedynie w dwóch klubach.
3. Zmiana przynależności klubowej zawodników do klubów IV ligi oraz niższych klas rozgrywkowych może nastąpić w okresie jednego z dwóch okresów transferowych (tzw. okien transferowych) przypadających każdego roku w terminach:
  - a. od 1 lipca do 31 sierpnia **z zastrzeżeniem, że dla zawodników do lat 16 do 30 września**
  - b. od 1 lutego do dnia rozpoczęcia rozgrywek w rundzie wiosennej w klasie rozgrywkowej, do której zawodnik zostaje uprawniony.
4. Zmiana przynależności klubowej zawodników do lat 16 może nastąpić w okresie jednego z dwóch okresów transferowych (tzw. okien transferowych) przypadających każdego roku w terminach:
  - a. od 1 lipca do 30 września;
  - b. od 1 lutego do dnia rozpoczęcia rozgrywek w rundzie wiosennej w klasie rozgrywkowej, w której występuje Klub pozyskujący.
5. W przypadku złożenia przez klub pozyskujący kompletu dokumentów, niezbędnych do potwierdzenia i uprawnienia zawodnika w terminie przewidzianym w danym okresie transferowym, wówczas potwierdzenie i uprawnienie zawodnika do gry w klubie pozyskującym może nastąpić także po tym terminie.
6. **Zawodnicy, którzy do czasu zakończenia tzw. letniego okresu transferowego posiadali status zawodnika wolnego mogą być potwierdzeni do gry w klubie w czasie trwania sezonu rozgrywkowego, jednak nie później niż do zakończenia najbliższego tzw. zimowego okresu transferowego, a następnie uprawnieni do gry.**
7. **Zawodnicy, którzy do czasu zakończenia tzw. zimowego okresu transferowego posiadali status zawodnika wolnego, mogą być potwierdzeni do klubu w czasie trwania sezonu rozgrywkowego, jednak nie później niż do 31 marca danego roku, a następnie uprawnieni do gry.**
8. **W czasie trwania całego sezonu rozgrywkowego – także poza okresami transferowymi – zmiana przynależności klubowej może nastąpić w sytuacjach wymienionych w § 27 Uchwały nr VIII/124 z dnia 14 lipca 2015 roku Zarządu PZPN w sprawie statusu zawodników oraz zasad zmian przynależności klubowej.**
9. **W sytuacji wycofania drużyny klubu z rozgrywek wszyscy zawodnicy potwierdzeni do klubu i uprawnieni do gry wyłącznie w drużynie wycofanej z rozgrywek, jako zawodnicy o statusie amatora automatycznie nabywają status zawodników wolnych i mogą zmienić przynależność klubową do dowolnie wybranego klubu. Postanowienia, o których mowa nie ograniczają prawa klubu odstępującego do otrzymania ekwiwalentu za wyszkolenie zawodników. Zawodnicy, którzy zostali pozyskani do klubu, którego drużyna została wycofana z rozgrywek na zasadzie transferu czasowego, mogą zmienić przynależność klubową wyłącznie do klubu macierzystego. W przypadku powrotu zawodnika do klubu macierzystego dopuszcza się możliwość dokonania kolejnej zmiany przynależności klubowej zawodnika (Postanowienia, o których mowa w ust. 9 reguluje**

**Uchwała nr IV/128 z dnia 17.04.2013 roku Zarządu PZPN w sprawie szczególnych zasad potwierdzania i uprawniania zawodników do gry w przypadku wycofania drużyny klubu z rozgrywek piłkarskich).**

## § 7

1. Do każdego klubu może być potwierdzonych i uprawnionych dowolna liczba zawodników – cudzoziemców, z zastrzeżeniem, o którym mowa w pkt. 2. Ponadto w każdym meczu mistrzowskim lub pucharowym może występować równocześnie na boisku dowolna liczba zawodników z zastrzeżeniem, o którym mowa w pkt. 2 i 3.
2. Do każdego klubu bez względu na klasę rozgrywkową może być potwierdzonych i uprawnionych dowolna liczba zawodników – cudzoziemców spoza obszaru Unii Europejskiej, przy czym bezwarunkowe uprawnienie może nastąpić zgodnie z obowiązującymi przepisami państwowymi dotyczącymi zatrudnienia oraz legalizacji pobytu w Polsce po przedstawieniu przez klub dokumentów zaświadczających legalizację pobytu zawodnika – cudzoziemca w Polsce oraz otrzymanie przez zawodnika zezwolenia na pracę.
3. **W sezonie 2021/2022 do każdego klubu może być potwierdzonych i uprawnionych do gry dowolna liczba zawodników – cudzoziemców spoza obszaru Unii Europejskiej, przy czym w każdym meczu mistrzowskim lub pucharowym może występować równocześnie na boisku tylko 1 zawodnik cudzoziemiec spoza obszaru Unii Europejskiej. (Zgodnie z Uchwałą nr XI/200 z dnia 7 grudnia 2018 roku Zarządu PZPN w sprawie określenia liczby zawodników-cudzoziemców spoza obszaru Unii Europejskiej, występujących w meczach Ekstraklasy i niższych klas rozgrywkowych (z późniejszymi zmianami));**
4. Zawodnicy – cudzoziemcy spoza obszaru Unii Europejskiej mogą być bezwarunkowo uprawnieni do gry jedynie na okres, na jaki mają prawo przebywania na terytorium Polski oraz na jaki otrzymali zezwolenie na pracę. Klub jest odpowiedzialny za należyte poinformowanie organów prowadzących rozgrywkę o jakichkolwiek zmianach dotyczących legalizacji pobytu zawodnika oraz zmianach w okresie uzyskanego pozwolenia na pracę.
5. **W okresie obowiązującego uprawnienia zawodnika do gry, klub jest odpowiedzialny, pod rygorem kary dyscyplinarnej, o której mowa w Art. 102 Regulaminu Dyscyplinarnego PZPN, za niezwłoczne poinformowanie organów prowadzących rozgrywkę o jakichkolwiek zmianach dotyczących legalizacji pobytu i zatrudnienia zawodnika na terytorium RP.**
6. **Utrata prawa legalnego pobytu na terytorium RP i/lub zezwolenia na pracę stanowi podstawę do cofnięcia lub zawieszenia przez organ prowadzący rozgrywkę uprawnienia zawodnika do gry.**
7. Zawodnik – cudzoziemiec spoza obszaru Unii Europejskiej może być potwierdzony i uprawniony do gry wyłącznie jako zawodnik profesjonalny, bez względu na klasę rozgrywkową, w której występuje klub pozyskujący takiego zawodnika. Dopuszcza się uprawnienie do klubu IV Ligi i niższych klas rozgrywkowych dodatkowo jednego zawodnika – cudzoziemca o statusie amatora pod warunkiem posiadania przez takiego zawodnika dokumentów zaświadczających legalizację jego pobytu w Polsce.
8. W każdym zespole każdego klubu musi być potwierdzonych i uprawnionych do gry, co najmniej ośmiu zawodników posiadających obywatelstwo polskie.

9. W przypadku potwierdzenia i uprawnienia zawodnika-cudzoziemca, który dotychczas nie był potwierdzony w polskim klubie piłkarskim niezbędne jest przedstawienie certyfikatu transferowego federacji, w której do momentu zmiany przynależności klubowej był on zarejestrowany.

## § 8

1. W meczach mistrzowskich seniorów muszą brać udział zawodnicy młodzieżowi, których na boisku musi występować przez cały mecz co najmniej:
  - a. dwóch w IV lidze
  - b. dwóch w Klasie Okręgowej
  - c. jeden w klasie „A”.
2. Przyjmuje się, iż zawodnikami młodzieżowymi są zawodnicy posiadający obywatelstwo polskie, którzy w roku kalendarzowym, w którym następuje zakończenie danego sezonu rozgrywkowego ukończą 21 rok życia oraz zawodnicy młodsi. **W sezonie 2021/2022 status młodzieżowca posiada zawodnik urodzony w roku 2001 i młodsi.**
3. W protokole zawodów nazwiska zawodników młodzieżowych winny być zaznaczone literką „M”, bramkarz – „BR” oraz kapitan – „KPT”.
4. Od uznania winy klubu należy odstąpić w sytuacjach losowych, w których nie można dokonać wymiany zawodnika młodzieżowego na innego zawodnika młodzieżowego (np. kontuzja po wyczerpaniu limitu zmian) bądź w przypadku, gdy drużyna rozpoczyna bądź kontynuuje grę w pomniejszonym o wymaganą liczbę zawodników młodzieżowych składzie osobowym (np. w przypadku wykluczenia – czerwona kartka – zawodnika młodzieżowego nie ma obowiązku wymiany zawodnika seniora na zawodnika młodzieżowego, rozpoczęcie gry w składzie niepełnym pomniejszonym o ilość wymaganych w danej klasie rozgrywkowej zawodników młodzieżowych. Każdorazowo w przypadku rozpoczęcia bądź kontynuowania gry w pełnym 11-osobowym składzie bez wymaganej ilości zawodników młodzieżowych organ prowadzący rozgrywki będzie stosował sankcje określone niniejszym regulaminem.
5. **W przypadku kontuzji zawodnika młodzieżowego, występującego na pozycji bramkarza, uniemożliwiającej mu kontynuowanie gry (odnotowanej po meczu w sprawozdaniu sędziego) wymiana kontuzjowanego zawodnika może nastąpić na bramkarza nie spełniającego kryterium zawodnika młodzieżowego, a drużyna może kontynuować grę, z pomniejszonym o jeden limitem zawodników młodzieżowych.**

## § 9

1. Do protokołu sędziowskiego wolno wpisać maksymalnie 18 zawodników. Zawodnicy muszą mieć koszulki ponumerowane zgodnie z zapisem w protokole. Po tym jak sprawozdanie zostało wypełnione, podpisane przez kapitana oraz kierownika drużyny i zwrócone do sędziego na 30 minut przed rozpoczęciem zawodów, jeżeli zawody nie zostały jeszcze rozpoczęte, mają zastosowanie następujące instrukcje:
  - a. Jeżeli jakkolwiek z pierwszych 11 zawodników nie jest zdolny do rozpoczęcia zawodów z jakiegokolwiek przyczyny, to może być zastąpiony przez jednego z rezerwowych. Takie zastąpienie nie pomniejszy liczby zawodników rezerwowych. Zawodnik ten ma prawo być na ławce rezerwowych i wejść na boisko w późniejszej fazie gry;
  - b. Jeżeli jakkolwiek z 7 zawodników rezerwowych nie może wejść na boisko z jakiegokolwiek przyczyny, to nie może być zastąpiony, co oznacza, że ilość zawodników rezerwowych zostanie pomniejszona;
  - c. Jeżeli bramkarz wpisany do sprawozdania nie może wziąć udziału w zawodach

z jakiegokolwiek przyczyny, to następny bramkarz, który nie został wpisany uprzednio do sprawozdania może go zastąpić.

2. Na ławce rezerwowych, poza 7 zawodnikami rezerwowymi, wpisanymi do protokołu, może przebywać najwyżej 7 osób oficjalnych przedstawicieli klubowych, w tym trener, asystent trenera, kierownik drużyny, lekarz i masażysta. Nazwiska i funkcje tych osób muszą być wpisane czytelnie na załączniku do sprawozdania meczowego. Obowiązek kontroli osób przebywających na ławce rezerwowych spoczywa na sędziach prowadzących zawody.
3. Zawodnicy powinni mieć koszulki z numerami na plecach. Numery muszą być wykonane w kolorze kontrastującym z kolorem koszulek, zapewniające ich widoczność nawet z dalszej odległości.
4. Drużynie gospodarza zawodów należy umożliwić grę przed własną widownią w barwach klubowych. W tym celu gospodarz zawodów w zawiadomieniu o miejscu i terminie zawodów powinien poinformować przeciwnika o strojach, w jakich zamierza wystąpić.

**W przypadkach:**

- a) jeżeli przed rozpoczęciem spotkania okaże się, że drużyny mają kostiumy sportowe podobnego koloru, wówczas na zarządzenie sędziego drużyna gospodarzy jest obowiązana założyć kostiumy o odmiennych barwach.
- b) bramkarze muszą mieć koszulki różniące się barwą od koszulek obu drużyn. Przepis ten dotyczy również sędziego.

**Jeżeli, pomimo wcześniejszego powiadomienia przez gospodarzy zawodów, w jakich strojach będą rozgrywać mecze na swoim boisku, goście nie będą posiadali alternatywnego kompletu strojów meczowych, wówczas Komisja Dyscyplinarna ŚZPN działając na podstawie wniosku Wydziału Gier organu prowadzącego dane rozgrywki wymierzy karę na klub skutkującą w pierwszym przypadku upomnieniem, w kolejnych – karami finansowymi od 100 zł do 300 zł.**

5. W rozgrywkach obowiązkowe jest używanie przez zawodników ochraniaczy na golenie.
6. Kluby będące gospodarzami zawodów, obowiązane są zapewnić: egzemplarz sprawozdania z zawodów i 3 egzemplarze załącznika do sprawozdania. Do załącznika sędzia zawodów wpisze nazwiska zawodników ukaranych żółtymi i czerwonymi kartkami, zmiany zawodników i skrótowy opis innych uwag dyscyplinarnych (np. zakłócenia porządku, osoby usunięte z ławki rezerwowych), jakie później zamieści w sprawozdaniu. Kierownicy drużyn muszą potwierdzić odbiór wypełnionych załączników własnoręcznym podpisem po zakończeniu zawodów. Mają jednocześnie prawo wnieść tam swoje zastrzeżenia, dotyczące wyłącznie ukarania przez sędziego niewłaściwego zawodnika lub zasadności nałożonych przez niego kar.
7. W rozgrywkach, w których obowiązują zmiany „lotne” przyjmuje się, że każdy zawodnik wpisany do protokołu brał udział w meczu.
8. **Na 30 minut przed rozpoczęciem zawodów IV ligi, Klasy Okręgowej seniorów, Klasy „A” i „B” seniorów oraz rozgrywek młodzieżowych w kategoriach: Juniorów Starszych, Juniorów Młodszych, Trampkarzy Starszych, Trampkarzy Młodszych, Młodzików Starszych i Młodzików Młodszych kierownicy lub trenerzy drużyn zobowiązani są do wręczenia sędziemu wypełnionych wydruków sprawozdania sędziego zawierającego skład zawodników, wypełnionego w systemie Extranet z wyszczególnieniem numeru na koszulce, nazwiska i imiona oraz daty urodzenia wszystkich zawodników, a także imiona i nazwiska osób uprawnionych do przebywania na ławce rezerwowych wraz z ich funkcjami (w przypadku trenera, dodatkowo numer licencji trenerskiej). Protokół podpisują: kierownik drużyny oraz kapitan, którzy są odpowiedzialni za prawdziwość**

danych. Za przestrzeganie tych zapisów czyni się odpowiedzialnymi sędziów trenerów i kierowników drużyn.

W przypadku, gdy działacze klubowi nie dostarczą przed rozpoczęciem zawodów sprawozdania wypełnionego w systemie Extranet Zarząd Świętokrzyskiego ZPN uchwalił niżej podane kary dyscyplinujące w celu zmobilizowania działaczy klubowych do wypełniania sprawozdań w systemie Extranet przed meczem:

- a) 1 przypadek, gdy klub nie wypełnił sprawozdania w systemie Extranet przed rozpoczęciem meczu – kara upomnienia;
- b) 2 przypadek, gdy klub nie wypełnił sprawozdania w systemie Extranet przed rozpoczęciem meczu – kara nagany;
- c) 3 przypadek, gdy klub nie wypełnił sprawozdania w systemie Extranet przed rozpoczęciem meczu – kara finansowa nałożona na klub w wysokości 100 zł w rozgrywkach seniorów lub 50 zł w rozgrywkach młodzieżowych;
- d) 4 przypadek i kolejne – kara finansowa nałożona na klub w wysokości 200 zł w rozgrywkach seniorów lub 100 zł w rozgrywkach młodzieżowych;

W przypadku braku możliwości wypełnienia sprawozdania w systemie Extranet spowodowanej awarią systemu, kierownicy drużyn zobowiązani są do wręczenia sędziemu odręcznie wypełnionego sprawozdania zgodnie z wyżej określonymi zasadami. Zaleca się wypełnianie tego dokumentu drukowanymi literami.

9. Za posiadanie druków protokołów (składów drużyn) odpowiedzialni są kierownicy drużyn, niezależnie od tego czy są gospodarzami czy gośćmi.
10. Do składu drużyny w protokole można wpisać mniej niż 11 zawodników, jednak nie mniej niż 7. Drużyna rozpoczynająca zawody w niekompletnym składzie – licząca mniej niż jedenastu zawodników – może w ciągu całego okresu trwania zawodów uzupełnić swój podstawowy skład zawodnikami wpisanymi do sprawozdania. O uzupełnianiu podstawowego składu drużyny sędzia musi zostać powiadomiony przez jej kapitana bądź kierownika drużyny.
11. Klub obowiązkowo przedstawia listę zgłoszeniową do rozgrywek na dany sezon wydaną i potwierdzoną przez ŚZPN w Kielcach lub Podokręg Sandomierz. Zawodnik uczestniczący w spotkaniach mistrzowskich lub pucharowych musi posiadać aktualną kartę zawodnika (zgodną z systemem Extranet). Dopuszcza się możliwość gry na podstawie innego dokumentu tożsamości ze zdjęciem danego zawodnika, z których może być jeden z wymienionych, ważnych terminowo dokumentów tj. dowód osobisty, prawo jazdy, paszport, legitymacja studencka a w przypadku zawodnika, który nie ukończył 18 lat i 3 miesięcy życia dopuszcza się aktualną legitymację szkolną ze zdjęciem.
12. Brak okazania dokumentu, o którym mowa w ust. 11 przed rozpoczęciem meczu czyni zawodnika nieuprawnionym do gry i powoduje niedopuszczenie go do zawodów. Okazanie dokumentu, o którym mowa w ust. 11 w przerwie, bądź po meczu zobowiązuje sędziego do opisania spornej sytuacji w protokole, a decyzje co do ewentualnej weryfikacji spotkania, wiążące się również z brakiem jednoznacznej możliwości stwierdzenia tożsamości podejmuje właściwy organ prowadzący rozgrywkę.
13. Żądanie sprawdzenia tożsamości zawodników biorących udział w zawodach, przysługuje wyłącznie kapitanowi drużyny. Fakt sprawdzania tożsamości zawodników drużyny przeciwnej musi być bezwzględnie zgłoszony sędziemu głównemu zawodów przez kapitana drużyny przed zawodami, w czasie pierwszej lub drugiej połowy gry oraz dogrywki, najpóźniej przed ostatnim gwizdkiem kończącym zawody. Sprawdzanie tożsamości zawodników może dotyczyć wyłącznie tych zawodników, którzy w chwili zgłaszania żądania przebywają na płycie boiska. W przypadku zgłaszania żądania w przerwie między pierwszą a drugą połową meczu

sprawdzanie może dotyczyć zawodników, którzy będą występować na boisku w drugiej połowie i zawodników rezerwowych, którzy wpisani do protokołu przebywają na ławce rezerwowych. Po zakończeniu zawodów sędzia nie ma prawa przyjąć protestu odnośnie tożsamości zawodników. Fakt żądania sprawdzenia tożsamości i jego przebieg sędzia obowiązany jest opisać w sprawozdaniu z zawodów od razu w szatni i dać do podpisu kapitanom obu zespołów. Sędzia musi zająć jednoznaczne stanowisko, co do tożsamości sprawdzanych zawodników.

14. Sprawdzanie tożsamości może się odbyć przed zawodami, w przerwie zawodów lub po zakończeniu meczu, jeżeli protest w tej sprawie zgłoszony został sędziemu w trakcie drugiej połowy spotkania lub dogrywki, ale przed końcowym gwizdkiem. Sędzia zawodów obowiązany jest przyjąć zgłoszony przez kapitana protest i poinformować niezwłocznie (w najbliższej przerwie w grze, ale przed zakończeniem zawodów) kapitana drużyny przeciwnej, aby wskazani zawodnicy (również ci, którzy po powiadomieniu kapitana zostaną wykluczeni z gry lub wymienieni na zawodnika rezerwowego) stawili się do sprawdzenia tożsamości do szatni sędziowskiej. Sędzia sprawdza karty zgłoszeń oprotestowanych zawodników z ich wyglądem (w obecności kapitanów obu drużyn) i tylko i wyłącznie w przypadku wątpliwości sędziego (a nie kapitana) co do tożsamości zawodnika, żąda dodatkowego dokumentu tożsamości ze zdjęciem (paszport, dowód osobisty, legitymacja szkolna, itp.). Na podstawie tych dokumentów i dodatkowych pytań sędzia musi zająć jednoznaczne stanowisko, co do tożsamości zawodnika. Swoje stanowisko w tej sprawie wpisuje do sprawozdania z zawodów.

15. W przypadku, gdy zawodnik nie stawi się na kontrolę tożsamości (po uprzednim zgłoszeniu tego faktu kapitanowi jego drużyny), zawodnik zostaje uznany za nieuprawnionego do gry w tym meczu. Zawodnik, jego trener lub kierownik, kapitan zespołu i drużyna ponoszą konsekwencje dyscyplinarne takie same jak za wstawienie do gry zawodnika pod obcym nazwiskiem.

16. Czas trwania zawodów oraz wymiana zawodników wynosi:

- w IV lidze, Klasie „O”, „A” i „B” seniorów 2 x 45 min. z 15 min przerwą i wymianą po 5 zawodników,
- w klasie junior starszy (A 1 i A2 ) 2 x 45 min. z 15 min. przerwą i wymianą po 7 zawodników,
- w klasie junior młodszy (B1 i B2) 2 x 45 min. z 15 min z przerwą i wymianą po 7 zawodników,
- w klasie trampkarz starszy (C1) 2x40 min. z 15 min przerwą, obowiązują zmiany powrotne;
- w klasie trampkarz młodszy (C2) 2x40 min. z 15 min przerwą, obowiązują zmiany powrotne;
- w klasie młodzik starszy i młodszy (D1 i D2) 2x30 min. z 15 min przerwą, obowiązują zmiany powrotne

**Drużyny seniorów biorące udział w meczach mistrzowskich w ramach rozgrywek prowadzonych na szczeblu Związku są uprawnione do wymiany 5 zawodników.** Wejście zawodnika rezerwowego na boisko może mieć miejsce przy linii środkowej, w czasie przerwy w grze. Zmiany zawodników należy zgłaszać u sędziego asystenta z czerwoną chorągiewką wręczając mu kartkę z nazwiskiem i numerem zawodnika schodzącego i wchodzącego, minutę, w której następuje zmiana oraz nazwę drużyny. Obowiązek zabezpieczenia kartek na zmianę należy do kierownika drużyny.

Każdy zawodnik wymieniony w trakcie zawodów nie ma prawa powrotu do gry (nie dotyczy rozgrywek w kategoriach trampkarzy, młodzików, orlików i żaków).

Seniorzy oraz juniorzy grają w dowolnym obuwiu piłkarskim (wkręty lub „lanki”) z ochraniaczami na golenie na pełnowymiarowym boisku piłkarskim zweryfikowanym do danej lub wyższej klasy rozgrywkowej.

Trampkarze grają w obuwiu miękkim piłkarskim (tzw. „lanki”) z ochraniaczami na golenie na pełnowymiarowym boisku piłkarskim zweryfikowanym do danej lub wyższej klasy rozgrywkowej. Obowiązują indywidualne kary zgodnie z przepisami gry w piłkę nożną PZPN (żółte i czerwone kartki).

Młodzicy grają po 9 zawodników w tym bramkarz, w obuwiu miękkim (tzw. „lanki”) z ochraniaczami na golenie na pełnowymiarowym boisku z zaznaczeniem, że gra odbywa się od pola karnego do pola karnego tj. **50-68m szerokość i ok. 70-73 m długość** (w zależności od wymiarów boiska). **Obowiązują bramki o wymiarach 5m szerokość na 2m wysokość ustawione na 16-stce, pole karne 18,32m x 9m, rzut karny 9m od bramki, rzut różny wg przepisów PZPN (punkt środkowy pomiędzy linią boczną, a linią pola karnego – około 26 m) piłka Nr 4, Kary czasowe: pierwsza – 2 minuty, druga 2 – minuty, a kolejna wykluczenie do końca meczu (drużyna gra w osłabieniu). Obowiązuje przepis o spalonym zgodnie z przepisami gry w piłkę nożną PZPN.**

**Główne przepisy w poszczególnych kategoriach wiekowych zgodnie z Unifikacją PZPN, która stanowi załącznik do Regulaminu Rozgrywek SZPN.**

Dodatkowo Świętokrzyski ZPN organizuje rozgrywki: orlików starszych (2011), orlików młodszych (2012), żaków starszych (2013) i żaków młodszych (2014) systemem turniejowym. Zasady rozgrywek w tych grupach zostaną ujęte w osobnych Regulaminach dotyczących tych rozgrywek.

## § 10

1. **O ile w przepisach szczególnych nie postanowiono inaczej, Klub posiadający drużyny w kilku klasach rozgrywkowych może wystawić swoich zawodników do gry zgodnie z następującymi zasadami:**
  - a) **Jeżeli zawodnik, brał udział w spotkaniu mistrzowskim lub pucharowym w wymiarze nieprzekraczającym połowy czasu gry, może uczestniczyć w spotkaniu innej drużyny swego klubu, które rozpoczyna się do 48 godzin po zakończeniu pierwszego meczu, w pełnym wymiarze czasu gry (przepis ten nie dotyczy zawodników występujących na pozycji bramkarza);**
  - b) **Udział zawodnika w meczu, w którym zgodnie z postanowieniami regulaminu rozgrywek obowiązuje system zmian powrotnych, będzie traktowany jako udział w meczu w wymiarze nieprzekraczającym połowy czasu gry;**
  - c) **Jeżeli zawodnik brał udział w spotkaniu mistrzowskim lub pucharowym w wymiarze przekraczającym połowę czasu gry może wystąpić w kolejnym spotkaniu innej drużyny swego klubu, dopiero po upływie 48 godzin od zakończenia tego meczu (przepis ten nie dotyczy zawodników występujących na pozycji bramkarza);**
2. **W przypadku klubów posiadających dwie drużyny, z których przynajmniej jedna uczestniczy w rozgrywkach Ekstraklasy, I i II ligi:**
  - a) **Zawodnik, który w roku kalendarzowym w którym następuje zakończenie danego sezonu rozgrywkowego kończy 22 rok życia lub młodszy, może bez ograniczeń uczestniczyć w meczach z udziałem drużyny klasy niższej, z zastrzeżeniem § 8 ust. 1 i ust. 2 pkt d;**
  - b) **Zawodnik, który w roku kalendarzowym w którym następuje zakończenie danego sezonu rozgrywkowego kończy 23 rok życia lub starszy, rozegrał w danym sezonie, w okresie od 1 lipca do 31 grudnia 5 meczów z udziałem drużyny wyższej klasy rozgrywkowej (mistrzowskich lub pucharowych) nie może występować w tym okresie w meczach z udziałem drużyny klasy niższej (mistrzowskich lub pucharowych);**
  - c) **Zawodnik, który w roku kalendarzowym w którym następuje zakończenie danego sezonu rozgrywkowego kończy 23 rok życia lub starszy, rozegrał**



- w danym sezonie, w okresie po 1 stycznia 3 mecze z udziałem drużyny wyższej klasy rozgrywkowej (mistrzowskie lub pucharowe), nie może występować w meczach z udziałem drużyny klasy niższej (mistrzowskich lub pucharowych);
- d) Po zakończeniu rozgrywek klasy wyższej, zawodnik może uczestniczyć w meczach z udziałem drużyny klasy niższej (mistrzowskich lub pucharowych), o ile w danym sezonie rozgrywkowym wystąpił w więcej niż 50% rozegranych oficjalnych meczów z udziałem drużyny niższej klasy (mistrzowskich lub pucharowych), z zastrzeżeniem postanowień, odpowiednio pkt b) lub c) - przepis ten nie dotyczy zawodników uczestniczących w rozgrywkach młodzieżowych. Przy określeniu liczby rozegranych oficjalnych meczów należy uwzględnić zawody rozegrane w danym sezonie po potwierdzeniu zawodnika do klubu.
3. W przypadku klubów posiadających dwie drużyny uczestniczące w rozgrywkach III ligi i niższych klas rozgrywkowych lub klubów uczestniczących w rozgrywkach kobiet:
- a) Zawodnik traci prawo do gry w drużynach niższych klas po rozegraniu 2/3 oficjalnych meczów z udziałem drużyny klasy wyższej (mistrzowskich lub pucharowych) w danym sezonie (przepis ten nie dotyczy zawodników uczestniczących w rozgrywkach młodzieżowych). Przy określeniu liczby rozegranych oficjalnych meczów należy uwzględnić zawody rozegrane w danym sezonie po potwierdzeniu zawodnika do klubu;
- b) Po zakończeniu rozgrywek klasy wyższej, zawodnik może uczestniczyć w meczach z udziałem drużyny klasy niższej (mistrzowskich lub pucharowych), o ile w danym sezonie rozgrywkowym wystąpił w więcej niż 50% rozegranych oficjalnych meczów z udziałem drużyny niższej klasy (mistrzowskich lub pucharowych) - przepis ten nie dotyczy zawodników uczestniczących w rozgrywkach młodzieżowych. Przy określeniu liczby rozegranych oficjalnych meczów należy uwzględnić zawody rozegrane w danym sezonie po potwierdzeniu zawodnika do klubu.
4. Zasady określone w ust 2 i 3 stosuje się odpowiednio w przypadku klubów posiadających trzy lub więcej drużyn.
5. Juniorzy mogą grać w zespole seniorów po ukończeniu 16 roku życia. W szczególnie uzasadnionych przypadkach Wydział Gier może uprawnić do gry w zespole seniorów zawodnika, który ukończył 15 rok życia, po spełnieniu wszystkich poniższych warunków:
- a) uzyskaniu przez zainteresowany klub pisemnej zgody rodziców lub opiekunów prawnych;
- b) uzyskaniu przez zainteresowanego pozytywnej opinii przychodni sportowo-lekarskiej lub lekarza specjalisty w dziedzinie medycyny sportowej, w zakresie udziału zawodnika w rozgrywkach seniorów (lekarz orzecznik).

## § 11

1. Zmiana przynależności klubowej może nastąpić w jednym z okien transferowych zgodnie z Uchwałą VIII/124 z dnia 14 lipca 2015 roku Zarządu PZPN w sprawie statusu zawodników oraz zasad zmian przynależności klubowej (z późniejszymi zmianami);
2. Po upływie okresu czasowego transferowania zawodnik staje się automatycznie piłkarzem klubu odstępującego (macierzystego) i będzie potwierdzony przez Wydział Gier SZPN do tego klubu. Rozliczenie zawodnika po transferze czasowym spoczywa na klubie, w którym występował w tym okresie.
3. W zimowym okresie przygotowawczym klub może testować zawodników, po spełnieniu niżej wymienionych warunków:
  - a) testowany zawodnik musi posiadać zgodę macierzystego klubu na udział w testach (mecze sparingowe, treningi itp.);

- b) testowany zawodnik musi posiadać ważne badania lekarskie oraz być ubezpieczonym na czas testów przez klub testujący zgodnie z Uchwałą Zarządu PZPN nr IX/140 z dnia 3 i 7 lipca 2008 roku wraz z jej późniejszymi zmianami;
- c) pełną odpowiedzialność za zawodnika testowanego ponosi klub, w którym ten zawodnik przebywa na testach;
- d) zawodnik, który nie jest zrzeszony musi spełnić warunki w podpunkcie b) i c).

## § 12

1. Każda drużyna uczestnicząca w rozgrywkach musi być prowadzona przez trenera bądź instruktora posiadającego ważną dla danej klasy rozgrywkowej licencję trenerską.
2. Zasady przyznawania, odmowy przyznania, przedłużenia, zawieszenia lub pozbawienia licencji uprawniających trenera do prowadzenia zespołów IV ligi oraz niższych klas rozgrywkowych piłki nożnej męskiej, kobiecej, młodzieżowej i dziecięcej określa **Uchwałą nr IV/63 z dnia 20.04.2017 roku Zarządu PZPN w sprawie dot. Licencji trenerskich uprawniających do prowadzenia zespołów uczestniczących w rozgrywkach piłki nożnej w Polsce (z późniejszymi zmianami)**;
3. W przypadku naruszenia przez klub obowiązku prowadzenia zespołu przez trenera lub instruktora nieposiadającego ważnej licencji będą stosowane przez właściwą Komisję Dyscyplinarną kary dyscyplinarne:
  - a) w przypadku klubu IV ligi seniorów przedstawiają się następująco:
    - pierwszy mecz - kara pieniężna **1500 zł**
    - drugi mecz - kara pieniężna **3000 zł**
    - trzeci i kolejne mecze - weryfikacja zawodów jako walkower (3:0vo) dla zespołu przeciwnego;
  - b) w przypadku klubu Klasy Okręgowej seniorów, **I i II Ligi Kobiet, I i II Ligi Futsalu, Św. Ligi Juniorów Starszych i młodszych oraz niższych klas rozgrywkowych piłki nożnej męskiej, kobiecej, młodzieżowej (Klasy Okręgowe Juniorów St. i Mł)** przedstawiają się następująco:
    - pierwszy mecz - kara pieniężna **1000 zł**
    - drugi mecz - kara pieniężna **1700 zł**
    - trzeci i kolejne mecze - weryfikacja zawodów jako walkower (3:0vo) dla zespołu przeciwnego;
  - c) w przypadku klubu **Klasy „A”, Klasy „B” i „C” seniorów oraz zespołów dziecięcych (Trampkarze, Młodzicy, Orliki i Żaki)** przedstawiają się następująco:
    - pierwszy mecz - kara pieniężna **500 zł**
    - drugi mecz - kara pieniężna **800 zł**
    - trzeci i kolejne mecze - weryfikacja zawodów jako walkower (3:0vo) dla zespołu przeciwnego.
4. **Realizacja treści powyższego przepisu należy do Komisji Dyscyplinarnej ŚZPN, działającej na wniosek Wydziału Szkolenia ŚZPN.**

## 6. SEDZIOWIE

### § 13

1. **Do prowadzenia zawodów przez sędziów z ważną licencją wydaną na podstawie Uchwały Zarządu PZPN z dnia 19.04.2012 (z późniejszymi zmianami)** wyznacza Kolegium Sędziów Świętokrzyskiego Związku Piłki Nożnej. Wybór zawodów, które należy obsadzić delegatem, dokonuje Komisja ds. Bezpieczeństwa na Obiektach Piłkarskich ŚZPN.

2. Prowadzenie zawodów bez sędziów asystentów lub z jednym sędzią asystentem jest niedopuszczalne **z wyjątkiem rozgrywek w kategoriach trampkarzy starszych i młodszych oraz młodzików starszych i młodszych (Klasy Okręgowe)**.
3. W przypadku niestawienia się związkowych sędziów asystentów lub jednego z nich, kapitan drużyny gospodarzy zobowiązany jest przedstawić sędziemu kandydatów na sędziów asystentów.
4. Jeżeli wyznaczony do prowadzenia zawodów sędzia związkowy z jakichkolwiek powodów nie stawi się, kapitan drużyny gospodarzy musi, co najmniej na 5 minut przed wyznaczoną godziną rozpoczęcia zawodów zawiadomić o tym kapitana drużyny gości, wzywając go do przedstawienia kandydata do prowadzenia spotkania.
5. Kapitanowie obu drużyn uzgadniają między sobą wybór jednego z kandydatów na sędziego. W przypadku, gdy jeden z kandydatów jest sędzią związkowym, przysługuje mu prawo prowadzenia zawodów. W innych przypadkach o wyborze sędziego decyduje losowanie, przeprowadzone w obecności kapitanów obu drużyn.
6. Fakt wyboru sędziego musi być potwierdzony w sprawozdaniu przed rozpoczęciem zawodów własnoręcznymi podpisami kapitanów drużyn. Sprawozdanie sędziowskie z takich zawodów musi być dostarczone organowi prowadzącemu rozgrywkę przez gospodarza zawodów w terminie **24** godzin od zakończenia zawodów.
7. Jeżeli z wyznaczonej trójki sędziowskiej nie stawi się sędzia główny, jego funkcję automatycznie przejmuje sędzia asystent nr 1, uprzednio wytypowany przez Kolegium Sędziów albo sędzia techniczny, jeżeli został wyznaczony. Prowadzenie zawodów bez sędziów asystentów lub z jednym sędzią asystentem jest niedopuszczalne. W przypadku niestawienia się związkowych sędziów asystentów lub jednego z nich, kapitan drużyny gospodarzy zobowiązany jest przedstawić sędziemu kandydatów na sędziów asystentów.
8. Każde zawody mistrzowskie lub pucharowe - niezależnie od sposobu wyznaczenia sędziego zastępczego i niezależnie od zaistniałych opóźnień lub niezgodności - muszą być rozegrane, jako mistrzowskie lub pucharowe, pod rygorem walkoweru, a jakakolwiek umowa kapitanów drużyn, że rozgrywają je, jako towarzyskie, jest nieważna.
9. Jeżeli sędzia dał sygnał zakończenia zawodów na skutek niestawienia się w przepisowym czasie na boisku jednej z drużyn lub obydwu drużyn, a po tym fakcie stawiają się one w komplecie do rozegrania zawodów, to sędzia zobowiązany jest te zawody prowadzić. Fakt spóźnienia się drużyn lub drużyny sędziego powinien odnotować w sprawozdaniu z zawodów. Podejmując decyzję o prowadzeniu zawodów w opóźnionym czasie sędzia powinien uwzględnić porę dnia (czy zaistniałe opóźnienie pozwoli zakończyć zawody w normalnym czasie gry). Ponadto podejmując decyzję prowadzenia zawodów sędzia winien mieć na uwadze konieczność ewentualnego rozegrania w danym dniu na tym samym boisku innych zawodów przewidzianych terminarzem.
10. Sędzia zawodów przed meczem musi otrzymać do wglądu następujące dokumenty:
  - a) protokół weryfikacji boiska, na którym ma być rozegrany mecz. Jeśli weryfikacja jest nieważna, nie obejmuje danej klasy rozgrywkowej lub gospodarze jej nie przedstawiają, sędzia zawodów jest zobowiązany do opisanego zaistniałej sytuacji w sprawozdaniu z zawodów;
  - b) protokoły wypełnione przez oba zespoły w systemie Extranet, z czytelnymi podpisami kapitanów i kierowników pod składami swoich drużyn oraz z czytelnie wpisanymi

- do załącznika imionami i nazwiskami osób towarzyszących drużynie i siedzących na ławce rezerwowych;
- c) książeczki zdrowia, karty zdrowia lub zaświadczenia lekarskie zawodników. Sędzia musi sprawdzić przed meczem ważność badań lub zaświadczeń lekarskich wszystkich **zawodników uczestniczących w rozgrywkach kategorii młodzieżowych**. W przypadku braku ważnego badania lekarskiego sędzia nie dopuszcza takiego zawodnika do gry i fakt ten odnotowuje w sprawozdaniu z zawodów. **W rozgrywkach seniorów za dopuszczenie do zawodów zawodników posiadających badania lekarskie lub oświadczenia o braku przeciwwskazań zdrowotnych, o których mowa §18 ust. 1-3 odpowiada kierownik drużyny (w przypadku braku kierownika, w następnej kolejności trener prowadzący drużynę w zawodach) przez podpisanie stosownego oświadczenia zgodnie z §18 ust. 7. Sędzia lub delegat ds. bezpieczeństwa może żądać okazania dokumentów objętych oświadczeniem złożonym przez kierownika/trenera drużyny.**
  - d) aktualne karty zawodnicze lub inne dokumenty określone w § 9 pkt. 11 niniejszego regulaminu, a także aktualne listy zawodników uprawnionych do gry przez Wydział Gier Świętokrzyskiego Związku Piłki Nożnej;
  - e) poświadczające posiadanie stosownych uprawnień do sprawowania opieki medycznej przez osobę pełniącą tę funkcję na danych zawodach;
  - f) licencje trenerów prowadzących drużyny (obowiązkiem trenera jest przebywanie na ławce zawodników rezerwowych podczas zawodów, o ile nie zostanie usunięty dyscyplinarnie). **W przypadku braku ważnej licencji lub nieobecności trenera, fakt ten należy odnotować w sprawozdaniu z zawodów.**
11. **Sędzia zawodów ma obowiązek sprawdzenia obecności przedstawiciela służby zdrowia na zawodach, odnotowania w sprawozdaniu z zawodów faktu jego obecności, nieobecności lub złej pracy (np. nie miał niezbędnego wyposażenia, nie dokładał należytej staranności w niesieniu pomocy). Sędziemu nie wolno rozpocząć zawodów w przypadku stwierdzenia w sprawozdaniu braku wpisu dotyczącego opieki medycznej. W razie stwierdzenia przez sędziego braku opieki medycznej podczas trwania zawodów, sędzia przerywa spotkanie, wyznaczając organizatorom czas do sprowadzenia opieki medycznej na boisko. Jeżeli w wyznaczonym terminie gospodarz nie zapewni opieki lekarskiej, sędzia kończy zawody.**
12. **Sędzia zawodów jest bezwzględnie zobowiązany do sprawdzenia ważności badań lekarskich i dokumentów potwierdzających tożsamość zawodników uczestniczących w rozgrywkach młodzieżowych to jest juniorów, trampkarzy, młodzików, orlików i żaków przed rozpoczęciem zawodów.**
13. Wykaz osób znajdujących się na ławce rezerwowych musi być dostarczony sędziemu przed zawodami na specjalnym druku załącznika (służącego również do nanoszenia adnotacji odnośnie kar indywidualnych udzielonych zawodnikom przez sędziego).
14. Strefa techniczna winna rozciągać się do 1 metra z każdej strony wyznaczonego obszaru miejsc siedzących i sięgać do 1 metra od linii bocznej, z której można przekazywać taktyczne instrukcje zawodnikom w trakcie meczu. Instrukcji może udzielać tylko jedna osoba spośród 7-ciu osób wymienionych w §9 pkt.2.
15. Oznakowanie jest wymagane do oznaczenia tej strefy w IV lidze i Klasie „O” (nie dotyczy klasy „A”, „B” i grup młodzieżowych).
16. Tylko jedna osoba upoważniona jest do przekazywania technicznych wskazówek, w trakcie, których nie może przekraczać wyznaczonej linii technicznej, po czym zobowiązana jest do powrotu na swoje miejsce bezpośrednio po ich przekazaniu.

17. Trener oraz inne osoby muszą pozostawać w granicach strefy technicznej z wyjątkiem lekarza i masażysty wkraczających na płytę boiska za zgodą sędziego dla udzielenia pomocy kontuzjowanemu zawodnikowi.
18. Trener oraz inne osoby znajdujące się w strefie technicznej muszą zachować się w sposób odpowiedzialny w przeciwnym przypadku zostaną odesłane na trybuny gdzie również obowiązuje ich zachowanie sportowe.
19. Sędzia zawodów zobowiązany jest do opisanego na odwrocie załącznika do sprawozdania meczowego niesportowego zachowania, które zaistniało w strefie technicznej – opis należy wprowadzić na każdej kopii załącznika, także tych, które przekazywane są kierownikom drużyn oraz delegatowi spotkania.
20. Zawodnik wykluczony z gry przez sędziego nie może przebywać na ławce rezerwowych i w pobliskiej strefie płyty boiska. Musi natychmiast udać się do szatni, po czym może zająć miejsce na trybunie.
21. Sędziom i obserwatorom delegowanym na zawody, kluby wypłacają ekwiwalent **gotówka po zakończonych zawodach lub przelewem w ciągu 7 dni od dnia otrzymania prawidłowo wypełnionych delegacji sędziowskich. Podstawą wypłaty jest delegacja wystawiona przez właściwe Kolegium Sędziów lub Wydział Sędziowski, zgodnie z przepisami ustalonymi przez PZPN. Klub zobowiązany jest odprowadzić podatek do właściwego dla siedziby klubu Urzędu Skarbowego.** Po zakończeniu każdego roku kalendarzowego, klub jest zobowiązany przesłać (zgodnie z Ustawą o podatku dochodowym od osób fizycznych) sędziemu i obserwatorowi PIT określający wysokość jego dochodów oraz potrąconego podatku.
22. **W przypadku nierozegrania zawodów w pełnym wymiarze czasowym z różnych względów, przybyłym sędziom, obserwatorom i delegatom przysługuje 50% ekwiwalentu.**
23. W przypadku nieuregulowania przez klub ekwiwalentu sędziemu lub obserwatorowi bezpośrednio po zawodach **lub w ciągu 7 dni na konto**, właściwy organ dyscyplinarny nakłada na winny klub karę finansową w wysokości:
  - a) **100 zł. w przypadku nieuregulowania w wyżej podanym terminie (do 7 dni);**
  - b) **300 zł. w przypadku nieuregulowania ekwiwalentu sędziowskiego powyżej 14 dni.**
24. W przypadku, gdy prowadzone jest postępowanie wyjaśniające w związku z wniesionym protestem przez klub, sędzia, który te zawody prowadził obowiązkowo winien stawić się na wezwanie Wydziału Sędziowskiego (Kolegium), Wydziału Gier lub Komisji Dyscyplinarnej w celu złożenia wyjaśnień.
25. Sędziowie zobowiązani są wprowadzić do systemu Extranet wynik meczu w ciągu 15 minut po jego zakończeniu oraz wypełnić sprawozdanie z zawodów w systemie Extranet w ciągu 12 godzin od zakończenia meczu pod rygorem nałożenia kar finansowych. Sędzia po zawodach zobowiązany jest do wypełnienia załącznika do sprawozdania z zawodów, a na jego odwrocie dokonać wyczerpującego, szczegółowego opisu zajęć mających istotne znaczenie dla zawodów i w dalszym postępowaniu przez Wydział Gier lub Komisję Dyscyplinarną Świętokrzyskiego ZPN. Dotyczy to np.: zakłócenia porządku, opóźnienia zawodów, niesportowego zachowania zawodników, trenerów oraz działaczy, a także opisów szczegółowych dotyczących nałożonych przez sędziego kar indywidualnych (czerwona kartka). Opis taki musi być podpisany przez obu kierowników drużyn.

26. Oryginalne egzemplarze sprawozdania z zawodów muszą być wysłane w terminie 48 godzin listem poleconym priorytetowym bądź dostarczone osobiście do Biura ŚZPN w Kielcach lub Podokręgu Sandomierz. W przypadku czerwonych kartek lub innych istotnych wydarzeń zaistniałych w trakcie zawodów – oryginalne sprawozdania muszą być dostarczone do organu prowadzącego rozgrywki w ciągu 24 godzin po zakończeniu meczu: osobiście, bądź za pośrednictwem poczty elektronicznej lub faksu.
27. Sędziowie zobowiązani są dostarczyć zbiorczo wszystkie oryginalne sprawozdania z zawodów zgodnie z wyznaczonymi terminami przez Wydział Gier Świętokrzyskiego Związku Piłki Nożnej pod rygorem kar finansowych lub dyscyplinarnych.

## 7. ZASADY ROZGRYWEK

### § 14

1. W sezonie 2021/2022 rozgrywki IV ligi seniorów, Klasy Okręgowej seniorów, Klasy „A” seniorów grupa I i II, Klasy „B” seniorów grupa I i II prowadzi Wydział Gier Świętokrzyskiego Związku Piłki Nożnej w Kielcach. Rozgrywki Klasy „A” seniorów grupa III i Klasy „B” seniorów grupa III prowadzone są przez WGiD Podokręgu Sandomierz. Świętokrzyski ZPN i Podokręg Sandomierz prowadzi również rozgrywki w kategoriach młodzieżowych:
  - Juniorów Starszych A1/A2 roczniki 2003/2004
  - Juniorów Młodszych B1/B2 rocznik 2005/2006
  - Trampkarzy Starszych C1 rocznik 2007
  - Trampkarzy Młodszych C2 rocznik 2008
  - Młodzików Starszych D1 rocznik 2009
  - Młodzików Młodszych D2 rocznik 2010
  - Orlików Starszych E1 rocznik 2011
  - Orlików Młodszych E2 rocznik 2012
  - Żaków Starszych F1 rocznik 2013
  - Żaków Młodszych F2 rocznik 2014
2. Każda drużyna rozgrywa z pozostałymi zespołami dwa spotkania w sezonie u siebie jako gospodarz oraz u przeciwnika jako gość tzn. dwurundowo jesień – wiosna. W przypadku małej ilości drużyn w grupach młodzieżowych, dopuszcza się rozgrywki 4-ro rundowo lub turniejowo, co zostanie ustalone przy terminarzu rozgrywek danej klasy rozgrywkowej. Uczestnictwo drużyn w rozgrywkach ŚZPN winno być zgłoszone przy składaniu wniosków-zgłoszeń drużyn jako załącznik do uchwały licencyjnej na nowy sezon. Ostateczny termin zgłoszenia drużyn na **sezon 2022/2023** upływa z dniem - **25 czerwca 2022 roku**. Brak zgłoszenia w w/w terminie spowoduje nie uwzględnienie klubu-drużyny w terminarzu rozgrywek danej klasy i na dany sezon. Także po tym terminie nie będą przyjmowane korekty w zgłaszaniu poszczególnych roczników do rozgrywek piłkarskich na nowy sezon.
3. Gry mistrzowskie punktuje się następująco:
  - a. za zwycięstwo drużyna otrzymuje - 3 punkty,
  - b. za mecz nierozstrzygnięty (remis) - 1 punkt,
  - c. za przegrany mecz - 0 punktów.
4. W rozgrywkach mistrzowskich w danej klasie rozgrywkowej może brać udział tylko jedna drużyna tego samego klubu, z zastrzeżeniem, że w rozgrywkach dzieci i młodzieży dziewcząt i chłopców Świętokrzyski ZPN podjął decyzję o możliwości udziału większej liczby drużyn tego samego klubu w tej samej klasie rozgrywek. W przypadku zgłoszenia dwóch lub więcej zespołów do tej samej klasy rozgrywkowej obowiązuje zasada, iż zespół

występujący w grupie wyższej otrzymuje numer I, a występujący w grupie niższej – odpowiednio numer II, III itd.

5. Zgodnie z ust. 4 niniejszego regulaminu przyjmuje się zasadę, iż przy zgłoszeniu więcej niż jednej drużyny w danej klasie rozgrywkowej, klub zobowiązany jest do potwierdzenia i uprawnienia do gry zawodników do poszczególnych grup rozgrywkowych. Nie ma możliwości uczestnictwa jednego zawodnika w kilku grupach rozgrywkowych w tej samej klasie rozgrywek. Ewentualne przejście zawodnika z drużyny do drużyny może nastąpić tylko wyłącznie w oknach transferowych.
6. Drużyny seniorów biorące udział w meczach mistrzowskich seniorów są uprawnione **do wymiany 5 zawodników**. Wejście zawodnika rezerwowego na boisko może mieć miejsce przy linii środkowej, w czasie przerwy w grze. Zmiany zawodników należy zgłaszać u sędziego asystenta z czerwoną chorągiewką wręczając mu kartkę z nazwiskiem i numerem zawodnika schodzącego i wchodzącego, minutę, w której następuje zmiana oraz nazwę drużyny. Obowiązek zabezpieczenia kartek na zmianę należy do kierownika drużyny
7. Zawodnicy uczestniczący w zawodach seniorów mogą grać w dowolnym obuwiu piłkarskim.

## § 15

1. Zawody mistrzowskie rozgrywane są w terminach ustalonych przez Wydział Gier Świątokrzyskiego Związku Piłki Nożnej i podanych do wiadomości zainteresowanym w oficjalnym terminarzu rozgrywek. Zastrzega się możliwość zmiany terminarza w przypadku decyzji właściwych organów licencyjnych, dyscyplinarnych i innych Świątokrzyskiego Związku Piłki Nożnej w sprawach dotyczących uczestnictwa klubów w rozgrywkach.
2. W wyjątkowych sytuacjach, wynikających z decyzji organu administracyjnego, sądowego lub związkowego, lub innych nadzwyczajnych okoliczności, organ prowadzący rozgrywkę może wyznaczyć obligatoryjny termin rozegrania zawodów.
3. Na podstawie terminarza – kluby pełniące rolę gospodarza zawodów zobowiązane są ustalić konkretne daty, godziny **zgodnie z §15 pkt. 11, 12 i 13** oraz miejsca rozpoczęcia zawodów w całej rundzie i przesłać na piśmie (listem poleconym, faksem lub e-mailem) – w terminie nie krótszym niż 14 dni przed rozpoczęciem rundy rozgrywkowej do Wydziału Gier ŚZPN a ten tym samym opublikuje terminarz rozgrywek na stronie internetowej Związku – [www.szpnkielce.pl](http://www.szpnkielce.pl) i w tej formie informacji będzie to oficjalnie obowiązujący dokument, a zamieszczone tam terminy wiążące dla zainteresowanych klubów.
4. W przypadku nie przesłania informacji o terminie i miejscu rozegrania zawodów przeciwnikowi zgodnie z ust. 3 niniejszego paragrafu - jest on zobowiązany do pisemnego powiadomienia Wydziału Gier ŚZPN o zaistniałym fakcie na **10 dni** przed terminem kolejki.
5. W takiej sytuacji Wydział Gier najpóźniej na **7 dni** przed terminem kolejki wyznacza z urzędu dokładną datę rozegrania takich zawodów (miejscem ich rozegrania będzie boisko drużyny występującej w roli gospodarza).
6. Zmiana terminu meczu wyznaczonego w sposób opisany w ust. 5 może nastąpić wyłącznie na zasadach określonych w ust. 12 niniejszego paragrafu. Nierozegranie zawodów w terminie wyznaczonym przez organ prowadzący rozgrywkę będzie skutkowało walkowerem przeciwko drużynie gospodarzy.

7. Najwcześniejszą godziną rozpoczęcia spotkania w kategoriach seniorów może być godzina 11.00. Jeżeli termin zawodów przypada na „dzień roboczy”, zawody nie mogą rozpocząć się wcześniej niż o godzinie **14.00. Zawody mogą rozpocząć się wcześniej za zgodą obu klubów potwierdzoną przez Wydział Gier ŚZPN lub Podokręgu Sandomierz w specjalnym komunikacie.**
8. Wydział Gier ŚZPN może w uzasadnionych przypadkach wyznaczyć jednakowy dla wszystkich drużyn termin rozgrywania początkowych kolejek rundy jesiennej lub wiosennej.
9. Organ prowadzący rozgrywki wyznacza obligatoryjny termin rozegrania ostatniej kolejki sezonu rozgrywkowego, a w uzasadnionych przypadkach może wyznaczyć **obligatoryjny termin rozegrania meczów ostatnich dwóch kolejek**. Organ prowadzący rozgrywki może za zgodą obu klubów ustalić inny termin rozegrania poszczególnych meczów w tych kolejkach, ale tylko wcześniejszy niż uprzednio wyznaczony.
10. W przypadku sprzyjających warunków atmosferycznych organ prowadzący rozgrywki ma prawo wyznaczyć rozegranie awansem kolejek z rundy wiosennej. **Natomiast w przypadku złych warunków atmosferycznych organ prowadzący może odwołać rozgrywki danej kolejki.**
11. Klub będący gospodarzem zawodów ma prawo nie później niż na 14 dni przed wcześniej wyznaczonym terminem (**liczy się data zgłoszenia w Extranecie** lub wpływu pisma do Wydziału Gier ŚZPN lub Podokręgu Sandomierz) zmienić godzinę lub datę zawodów bez zgody przeciwnika (z obowiązkiem jego pisemnego powiadomienia w powyższym terminie). **Zmiana ta może dotyczyć tylko tego samego terminu rozgrywkowego (sobota i niedziela).**
12. Terminy zawodów mogą być zmienione (**na inny termin niż sobota, niedziela**) na prośbę jednego z klubów, wniesioną do Wydziału Gier ŚZPN. Klub zwracający się o zmianę terminu, obowiązany jest wskazać przyczynę, zaproponować nowy termin i godzinę rozegrania zawodów oraz uzyskać zgodę przeciwnika (na piśmie **lub w systemie Extranet**). **Wystąpienia o zmianę terminu bez zgody przeciwnika – nie będą rozpatrywane.**  
W przypadku zmiany daty lub godziny spotkania w terminie krótszym niż 14 dni, przed meczem klub wnioskujący zobowiązany jest do wniesienia opłaty w wysokości określonej dla poszczególnych klas rozgrywkowych przez organ prowadzący rozgrywki, na konto ŚZPN w Kielcach lub Podokręgu Sandomierz.  
IV Liga seniorów – **200 zł**  
Klasa „O” seniorów – **150 zł**  
Klasa „A” seniorów – **120 zł**  
Klasa „B” seniorów – **100 zł**  
Świątokrzyska Liga Jun. St. i Mł. – **70 zł**  
Pozostałe grupy młodzieżowe – **50 zł**  
**Wystąpienie o zmianę terminu bez dokonania opłaty regulaminowej organ prowadzący pozostawia bez rozpatrzenia zachowując termin zawodów zgodny z terminarzem danej klasy rozgrywkowej.**  
**Zgłoszenie zmiany terminu (daty lub godziny) rozgrywania meczu w terminie krótszym niż 7 dni przed zawodami nie będzie uwzględnione przez organ prowadzący rozgrywki.**
13. W przypadku złożenia w systemie Extranet propozycji zmiany terminu meczu zgodnie z ustępem 11 i 12 drużyna przeciwna jest zobowiązana do udzielenia odpowiedzi w ciągu 48 godzin. Brak odpowiedzi w powyższym terminie na propozycję przesłaną w systemie Extranet traktowany będzie jako akceptacja zgłoszonej propozycji zmiany terminu.



14. W wyjątkowych przypadkach zawody mogą być przełożone na inny termin z urzędu wg Uchwały PZPN lub na wniosek klubu za zgodą przeciwnika złożoną w ŚZPN, co najmniej na 7 dni przed ustalonym terminem meczu i dokonaniu wcześniej lub równoczesnej dodatkowej opłaty zgodnie z pkt.12. Decyzje w tej sprawie podejmuje Wydział Gier ŚZPN w Kielcach lub WGiD Podokręgu Sandomierz.
15. W przypadku braku możliwości rozegrania zawodów w wyznaczonym terminie, nowy termin nie może być późniejszy niż 14 dni po terminie wydania decyzji przez Wydział Gier ŚZPN. Zmieniony termin nie może przypadać w żadnym przypadku po zakończeniu rozgrywek lub wyznaczonych już terminach obligatoryjnych.
16. Powołanie do reprezentacji Związku Piłki Nożnej, a także na zgrupowanie szkoleniowe więcej niż trzech zawodników jednego klubu stanowi podstawę do przełożenia zawodów na inny wyznaczony przez właściwy organ prowadzący rozgrywki termin, na wniosek zainteresowanego klubu lub Wydziału Szkolenia. **Zawodnik powołany na zgrupowanie lub mecz kadry ŚZPN musi zgłosić się w wyznaczonym terminie. Kontuzja lub inne ważne przeszkody uniemożliwiające uczestnictwo w zawodach (lub zgrupowaniu) muszą być wcześniej zgłoszone i potwierdzone stosownym zaświadczeniem lekarskim. W przypadku, gdy powołany zawodnik nie zgłosił się bez usprawiedliwienia nie może on występować w dwóch meczach mistrzowskich po terminie powołania pod rygorem weryfikacji zawodów na korzyść przeciwnika.**
17. Jeżeli spotkanie nie odbędzie się lub zostanie przerwane przez sędziego przed upływem regulaminowego czasu gry i niedokończone z jakichkolwiek przyczyn niezależnych od organizatora zawodów, obu klubów, ich piłkarzy oraz kibiców – wówczas to spotkanie należy dokończyć (gdy zostało już rozpoczęte) lub rozegrać od początku (gdy nie zostało rozpoczęte) w najbliższym możliwym terminie.
18. Każdy klub ma obowiązek złożyć w terminie 48 godzin od daty meczu udokumentowane wyjaśnienie dotyczące niezawinionego niestawienia się drużyny na zawody pod rygorem zweryfikowania meczu jako walkower na korzyść drużyny przeciwnika. Jako usprawiedliwione niestawienie się na mecz uwzględnione będą tylko awarie przewoźników na terenie trasy przejazdu z udokumentowanym brakiem możliwości dojazdu na zawody i na dany czas zgłoszone na piśmie do ŚZPN i Podokręgu w ciągu 48 godzin od daty zawodów, potwierdzone przez Policję, w miejscu gdzie nastąpiło uszkodzenie pojazdu. **Dodatkowym obowiązkiem klubu, który nie stawiał się na zawody jest dostarczenie do Wydziału Gier Świętokrzyskiego ZPN w Kielcach (lub WGiD Podokręgu Sandomierz) prowadzącego dane rozgrywki tachografu i faktury za holowanie uszkodzonego pojazdu oraz uzyskanie zgody gospodarza meczu na rozegranie nieodbytych zawodów w innym terminie.**
19. Do podjęcia decyzji w sprawie dokończenia (rozegrania) meczu i ustalenia terminu upoważniony jest Wydział Gier ŚZPN lub WGiD Podokręgu Sandomierz.
20. W przypadku podjęcia przez właściwe organy Związku decyzji o rozegraniu w nowym terminie zawodów, które nie mogły zostać rozegrane w pierwotnie wyznaczonym terminie z przyczyn określonych w pkt. 17, dla zawodów rozgrywanych w nowym terminie stosuje się wszystkie zasady określone przepisami PZPN.
21. W przypadku podjęcia decyzji przez właściwe organy Związku o dokończeniu zawodów przerwanych przed upływem regulaminowego czasu gry – zawody dokończane w nowym terminie są rozgrywane przy zachowaniu następujących zasad:

- a) gra zostaje wznowiona od minuty, w której nastąpiło przerwanie zawodów, z zaliczeniem wyniku uzyskanego do momentu przerywania zawodów;
  - b) zespoły przystępują do dokończania zawodów w składach liczbowych z uwzględnieniem wykluczeń dokonanych w zawodach przerwanych;
  - c) w zawodach dokończanych mogą uczestniczyć wszyscy zawodnicy uprawnieni do gry w danym klubie w terminie dokończania zawodów, poza zawodnikami, którzy:
    - opuścili boisko w trakcie przerwanych zawodów w związku z otrzymaniem czerwonej kartki lub w wyniku zmiany;
    - nie byli w trakcie zawodów przerwanych zawodnikiem klubu, w którego barwach występują w chwili dokończania zawodów;
    - odbywali w trakcie zawodów przerwanych karę dyskwalifikacji z powodu ilości kartek otrzymanych od początku rozgrywek lub z innych przyczyn;
  - d) zawodnik, który od początku rozgrywek do dnia dokończania zawodów, otrzymał ilość kartek powodującą obowiązek odbycia kary dyskwalifikacji lub na którego nałożono obowiązek odbycia kary dyskwalifikacji z innych przyczyn, nie może odbyć tej kary w dokończonych zawodach.
22. Sobota i niedziela lub środa ustalone w terminarzach - traktowane są, jako jeden termin rozgrywkowy. W wyjątkowych przypadkach - tylko za zgodą obu zainteresowanych drużyn - mecze mogą zostać rozegrane 1 dzień przed lub 1 dzień po terminie.
23. Wszystkie zawody rozegrane dzień po dniu należy uważać za jeden termin, niezależnie od tego czy zawody będą rozegrane zgodnie z terminarzem, czy też zostaną przełożone w toku rozgrywek (**obowiązuje zasada 48 godzin od zakończonych zawodów**).
24. **W rozgrywkach seniorów, juniorów i pozostałych grup młodzieżowych na szczeblu Świętokrzyskiego Związku Piłki Nożnej w przypadku awarii środka transportu lub jego braku, Wydział Gier może wyrazić zgodę na rozegranie nieodbytych z tych przyczyn zawodów wyłącznie w przypadku osiągnięcia porozumienia przez obydwa zainteresowane kluby.**
25. Zawody barażowe traktowane są jako kolejne zawody mistrzowskie, z zachowaniem zasad niniejszego Regulaminu. W zawodach barażowych mogą uczestniczyć wyłącznie zawodnicy uprawnieni do klubu na dany sezon rozgrywkowy do momentu zakończenia sezonu zasadniczego w danej klasie rozgrywkowej. **Klub, którego drużyna nie stawi się na zawody barażowe zostaje automatycznie zdyskwalifikowana i pozbawiona praw wynikających z rozgrywek barażowych.**

## § 16

1. Drużyna seniorów, która przed rozgrywkami lub w trakcie rozgrywek rezygnuje z dalszego uczestnictwa lub zostanie przez WG wycofana z rozgrywek, będzie przesunięta w następnym cyklu rozgrywek niżej o dwie klasy rozgrywkowe.
2. Drużyna klubu, która nie rozegra z własnej winy trzech wyznaczonych spotkań mistrzowskich w jednym cyklu rozgrywek (**sezonie 2021/2022**), zostaje automatycznie i niezależnie od sankcji finansowych wycofana z dalszych rozgrywek i od następnego sezonu występować będzie niżej o dwie klasy rozgrywkowe.
3. Zawody weryfikuje Wydział Gier Świętokrzyskiego ZPN w Kielcach lub WGiD Podokręgu Sandomierz zgodnie z ustaleniami § 14 niniejszego Regulaminu Rozgrywek. **Weryfikacja staje się prawomocna po upływie 14 dni od daty jej dokonania przez Wydział Gier, a w przypadku odwołania z chwilą podjęcia ostatecznej decyzji przez II instancję. W przypadku, gdy po uprawomocnieniu się weryfikacji zawodów nastąpią okoliczności**

**do zmiany decyzji podjętych przez Wydział Gier, Wydział ma prawo ponownie zweryfikować wynik zawodów w oparciu o zaistniałe podstawy, jednak nie później niż do zakończenia sezonu.**

4. Weryfikację spotkań drużyn wycofanych przeprowadza się następująco:
  - a. w przypadku rozegrania mniej niż 50 % spotkań, anuluje się wyniki dotychczasowych spotkań tej drużyny,
  - b. w przypadku rozegrania 50 % lub więcej spotkań, zalicza się do punktacji wyniki uzyskane na boisku, natomiast w pozostałych nierozegranych meczach przyznaje się walkowery dla przeciwników, a drużyny wycofane zostaną sklasyfikowane na ostatnich miejscach w tabeli końcowej.
  
5. Zawody należy zweryfikować jako walkower 3:0 na niekorzyść:
  - a. drużyny zawieszanej w prawach członkowskich lub w prawach uczestnictwa w rozgrywkach i zawodach, zgodnie z § 22 Uchwały nr IX/140 z dnia 3 i 7 lipca 2008 roku Zarządu PZPN w sprawie organizacji rozgrywek w piłkę nożną (z późniejszymi zmianami);
  - b. drużyny, która z własnej winy nie staje do zawodów lub spóźni się więcej niż 15 minut z zastrzeżeniem art. 5 pkt. 30 Postanowień PZPN – Uchwała Przepisy gry w piłkę nożną;
  - c. drużyny, która nie przygotowała boiska do gry stosownie do postanowień § 6 ust. 3 i 5 Uchwały nr IX/140 z dnia 3 i 7 lipca 2008 roku Zarządu PZPN w sprawie organizacji rozgrywek w piłkę nożną (z późniejszymi zmianami);
  - d. drużyny gospodarza, jeżeli nie dostarczy do gry przepisowej piłki lub w razie uszkodzenia nie zastąpi jej w wyznaczonym czasie z zastrzeżeniem art. 2 pkt. 10 i 11 Postanowień Polskiego Związku Piłki Nożnej - Przepisy gry w piłkę nożną;
  - e. drużyny gospodarza w przypadku, gdy na boisko wtargnie publiczność i nie zostanie usunięta w ciągu 5 minut lub w razie powtórnego jej wtargnięcia;
  - f. drużyny, która nie zgodzi się na prowadzenie zawodów przez sędziego wyznaczonego zgodnie z przepisami;
  - g. drużyny, w której brał udział zawodnik nieuprawniony do gry albo potwierdzony lub uprawniony na podstawie przedłożonych przez klub niewiarygodnych dokumentów. Określenia „zawodnik nieuprawniony do gry” używa się również wtedy, gdy nastąpi jeden z niżej wymienionych przypadków:
    - w meczu uczestniczył zawodnik, który nie był zgłoszony w systemie Extranet lub nie został wpisany do sprawozdania przed rozpoczęciem zawodów;
    - w meczu uczestniczył zawodnik, który potwierdzony przez właściwy Wydział Gier **nie został uprawniony do gry w danej klasie rozgrywkowej na sezon 2021/2022;**
    - w meczu uczestniczył zawodnik, który w tym czasie powinien odbywać karę **zawieszenia lub dyskwalifikacji z powodu otrzymania żółtych kartek (4, 8, 12, 16 i kolejnej co 4), czerwonej kartki oraz kary dyscyplinarnej;**
    - w meczu uczestniczył zawodnik, za którego klub nie uregulował opłaty za żółte kartki **(3, 6, 9 i kolejne zgodnie z zapisami w §19)**
    - w meczu uczestniczył zawodnik, który czasie sprawdzania nie posiadał dowodu osobistego lub innego dokumentu ze zdjęciem potwierdzającego jednoznacznie tożsamość, posługiwał się fałszywym dokumentem tożsamości, odmówił okazania dokumentu tożsamości lub oddalił się z zawodów przed sprawdzeniem oraz w sytuacji, gdy wezwany zawodnik w tej sprawie przez organ prowadzący rozgrywki nie stawił się na posiedzeniu tego organu;
    - w meczu uczestniczył zawodnik, który nie posiadał aktualnego badania lekarskiego **(dotyczy zawodników amatorów do 23 roku życia i zawodników profesjonalnych);**
    - w meczu uczestniczył zawodnik, który rozegrał 2/3 ogólnej ilości meczów w drużynie klasy wyższej swojego klubu (dotyczy tylko drużyn seniorskich);
    - w meczu uczestniczył zawodnik, który przekroczył limit czasu gry w jednym terminie w drużynach seniorskich i młodzieżowych w odniesieniu do § 10;
  - h. drużyny, w której brał udział zawodnik nieuprawniony z tytułu przepisów o opiece

- lekarskiej, o których mowa w § 24 Uchwały nr IX/140 z dnia 3 i 7 lipca 2008 roku Zarządu PZPN w sprawie organizacji rozgrywek w piłkę nożną (z późniejszymi zmianami);
- i. drużyny, która przed zakończeniem zawodów opuści boisko do gry, lub w której liczba zawodników będzie mniejsza niż 7;
  - j. drużyny, której trener prowadził zespół podczas rozgrywek mistrzowskich w trzecim i kolejnych meczach nie posiadając ważnej licencji trenerskiej po uprzednim, dwukrotnym orzeczeniu kary finansowej przez właściwy Komisji Dyscyplinarnej zgodnie z Uchwałą nr IV/63 z dnia 20.04.2017 roku Zarządu PZPN w sprawie dot. Licencji trenerskich uprawniających do prowadzenia zespołów uczestniczących w rozgrywkach piłki nożnej w Polsce (z późniejszymi zmianami);
  - k. drużyny, której zawodnik, członek kierownictwa lub trener, w czasie zawodów czynnie znieważył któregokolwiek z sędziów prowadzących zawody, które z tego powodu zostały przerwane;
  - l. drużyny, której kibic przed lub w czasie trwania zawodów czynnie znieważył któregokolwiek z sędziów prowadzących zawody, a zawody z tego powodu zostały przerwane;
  - m. drużyny, której kibice wtargnęli na pole gry i z tego powodu zawody zostały zakończone przez sędziego przed upływem ustalonego czasu gry,
  - n. drużyny, której kibice, swoim zachowaniem, spowodowali przerwanie i zakończenie meczu przez sędziego przed upływem ustalonego czasu gry,
  - o. drużyny, której zawodnik wykluczony z gry przez sędziego nie opuścił boiska w ciągu 2 minut,
  - p. drużyny, która nie dostarczy sędziemu sprawozdania z meczu, zawierającego skład zawodników, wraz z załącznikiem,
  - q. drużyny, w składzie której występowało co najmniej 2 zawodników u których stwierdzono pozytywne wyniki badań antydopingowych lub odmówili poddania się badaniom,
  - r. drużyny, w składzie której brał udział zawodnik powołany na zgrupowanie kadry narodowej, ale w nim nie uczestniczący bez zgody lekarza kadry, również z uwzględnieniem treści § 20 Uchwały nr IX/140 z dnia 3 i 7 lipca 2008 roku Zarządu PZPN w sprawie organizacji rozgrywek w piłkę nożną (z późniejszymi zmianami);
  - s. drużyny, w której, z winy klubu, w ciągu całego meczu lub jego części wystąpiła mniejsza od wymaganej liczba zawodników młodzieżowych. § 8 ust. 4 stosuje się odpowiednio,
  - t. drużyny, w której w ciągu całego meczu lub jego części wystąpiła równocześnie na boisku większa od dozwolonej liczba zawodników – cudzoziemców spoza obszaru Unii Europejskiej,**
  - u. drużyny, która rażąco naruszyła inne paragrafy regulaminu rozgrywek lub przepisów gry w piłkę nożną.**
6. W przypadku naruszenia przepisów przez obie drużyny zostaną one ukarane obustronnym walkowerem.
  7. W przypadku uzyskania przez przeciwnika wyniku korzystniejszego aniżeli walkower - utrzymuje się wynik uzyskany na boisku z pozbawieniem zdobytych bramek drużyny ukaranej. Decyzję w tym przypadku podejmuje Wydział Gier prowadzący daną klasę rozgrywek.
  8. Klub ukarany winien być powiadomiony o utracie punktów w ciągu 7 dni od daty podjęcia tej decyzji.
  9. W przypadku, gdy drużyna gości naruszy przepisy § 16 ust. 5 lit. „b” lub „i” organ prowadzący rozgrywki może jej nakazać zwrócenie wydatków poniesionych przez gospodarza oraz odszkodowania za utracony dochód z nieodbytych zawodów, a gdy winę ponosi gospodarz spotkania to drużynie przyjezdnej przysługuje zwrot poniesionych kosztów – zwrotu

kosztów wyłącznie na podstawie dostarczonych faktur potwierdzających wydatek. Ostateczną decyzję w sprawie zwrotu kosztów podejmie Wydział Gier ŚZPN Kielce lub WGiD Podokręgu Sandomierz. Na podstawie decyzji Wydziału Gier, Biuro ŚZPN dokona zaliczkowej wypłaty poniesionych kosztów przez drużynę przyjeżdżną i obciąży nimi klub, który naruszył wspomniane przepisy.

10. W przypadku, gdy drużyna gospodarzy nie zapewni opieki medycznej (z aktualnymi uprawnieniami) na zawodach mistrzowskich i mecz nie odbędzie się, **to organ prowadzący rozgrywki po uzyskaniu pisemnej zgody przeciwnika, może wyznaczyć nowy termin zawodów i nakazać zwrócenie udokumentowanych wydatków (faktura) poniesionych przez drużynę przyjeżdżną. Ostateczną decyzję** w sprawie zwrotu kosztów podejmie Wydział Gier ŚZPN Kielce lub WGiD Podokręgu Sandomierz. Na podstawie decyzji Wydziału Gier, Biuro ŚZPN dokona zaliczkowej wypłaty poniesionych kosztów przez drużynę przyjeżdżną i obciąży nimi klub, który naruszył wspomniane przepisy.
11. W przypadku niestawienia się drużyny piłkarskiej na zawody mistrzowskie z przyczyn, które Wydział Gier uzna, że wyniknęły z winy tego klubu powoduje przyznanie walkowera drużynie przeciwnej i klub winny zostaje ukarany obowiązkową karą finansową w wysokości:
  - w IV lidze seniorów - 1000 zł.
  - w Klasie „O” seniorów - 600 zł.
  - w Klasie „A” seniorów - 300 zł.
  - w Klasie „B” seniorów - 200 zł.
  - w Św. Lidze Jun. St. i Mł. - 450 zł. i 350 zł.
  - w pozostałych młodzieżowych – do 300 zł.
12. **Kluby zawieszony w prawach członkowskich lub w prawach udziału w rozgrywkach i zawodach nie mogą brać udziału w żadnych spotkaniach piłki nożnej, a rozgrywanie spotkań z ich drużynami będzie karane. Spotkania mistrzowskie wyznaczone w okresowym zawieszeniu klubu należy zweryfikować, jako walkowery dla przeciwnika, natomiast w przypadku zawieszenia klubu do końca rozgrywek obowiązuje stosowanie zasad § 16 pkt. 4.**

## **8. ORGANIZACJA I BEZPIECZEŃSTWO MECZU PIŁKI NOŻNEJ**

### **§ 17**

1. W przypadku organizacji meczu piłki nożnej jako imprezy masowej organizator winien spełnić warunki określone w ustawie z dnia 20 marca 2009 roku o bezpieczeństwie imprez masowych (tekst jednolity Dz. U. z 2017 r. poz. 1160 );
2. W przypadku, kiedy mecze rozgrywane w ramach rozgrywek IV ligi i niższych klas rozgrywkowych nie są organizowane jako imprezy masowe w rozumieniu cytowanej wyżej ustawy, mecze piłki nożnej winny być organizowane zgodnie z „Wytocznymi w zakresie organizacji meczów piłki nożnej oraz zasad przyjmowania autoryzowanych grup kibiców gości w ramach rozgrywek organizowanych przez Świętokrzyski Związek Piłki Nożnej”, które stanowią załącznik Nr 1 do niniejszego regulaminu.
3. W przypadku braku należytego zabezpieczenia porządku, naruszenia zasad organizacji meczu, które zostały określone w pkt. 2 Organizator meczu ponosi odpowiedzialność dyscyplinarną i poza sankcjami określonymi przez Regulaminie Dyscyplinarnym PZPN może zostać ukarany finansowo.

4. Po zakończeniu meczu IV Ligi organizator jest zobowiązany do przesłania na adres e-mail: [rdybka@szpnkielce.pl](mailto:rdybka@szpnkielce.pl) wypełnionego i podpisanego przez Kierownika ds. Bezpieczeństwa oraz w przypadku obecności Delegata Meczowego druku „Informacja organizatora zawodów” (wg wzoru ustalonego przez Świętokrzyski Związek Piłki Nożnej), stanowiącego załącznik nr 1b do wytycznych.
5. Zasady przyjmowania autoryzowanych grup kibiców klubu gości zostały określone w załączniku Nr 1 a do niniejszego regulaminu.
6. W przypadku organizacji wyjazdu autoryzowanej grupy kibiców klub gości jest zobowiązany do przesłania na adres e-mail: [rdybka@szpnkielce.pl](mailto:rdybka@szpnkielce.pl) informacji klubu gościa (wg wzoru ustalonego przez Świętokrzyski Związek Piłki Nożnej), stanowiącego załącznik nr 1a do wytycznych);
7. Kluby piłkarskie uczestniczące w rozgrywkach IV ligi i niższych klasach rozgrywkowych, które naruszają postanowienia postanowień niniejszego regulaminu w zakresie przyjmowania autoryzowanych grup kibiców gości podlegają sankcjom, które zostały określone w Regulaminie Dyscyplinarnym PZPN.

## **9. OPIEKA LEKARSKA**

### **§ 18**

1. **Zawodnicy którzy nie ukończyli 23 roku życia, są zobowiązani do uzyskania orzeczenia lekarskiego o stanie zdrowia umożliwiającym bezpieczny udział we współzawodnictwie, przy czym odpowiednie orzeczenie może być wydane przez:**
  - a) **lekarza podstawowej opieki zdrowotnej;**
  - b) **lekarza specjalistę w dziedzinie medycyny sportowej w tym lekarza posiadającego certyfikat ukończenia kursu wprowadzającego do specjalizacji w dziedzinie medycyny sportowej.**
2. **Zawodnicy uczestniczący w rozgrywkach Ekstraklasy, I ligi i II ligi oraz zawodnicy profesjonalni, którzy ukończyli 23 rok życia, uczestniczący w rozgrywkach III ligi lub pozostałych klas rozgrywkowych są zobowiązani do uzyskania orzeczenia lekarza specjalisty w dziedzinie medycyny sportowej o stanie zdrowia umożliwiającym bezpieczny udział we współzawodnictwie sportowym.**
3. **Zawodnicy amatorzy, którzy ukończyli 23 rok życia, uczestniczący w rozgrywkach III ligi lub pozostałych klas rozgrywkowych są zobowiązani do złożenia w klubie, każdorazowo w nowym sezonie rozgrywkowym, oświadczenia o braku przeciwwskazań zdrowotnych uniemożliwiających bezpieczny udział we współzawodnictwie sportowym (według załączonego wzoru).**
4. **Niezależnie od postanowień ust. 3, klub III ligi lub pozostałych klas rozgrywkowych może zobowiązać zawodnika amatora do złożenia orzeczenia lekarza specjalisty w dziedzinie medycyny sportowej o stanie zdrowia umożliwiającym bezpieczny udział we współzawodnictwie sportowym.**

5. Szczegółowe zasady, zakres, tryb i uprawnienia do wydawania orzeczeń oraz przeprowadzania badań określają:
- *rozporządzenie Ministra Zdrowia z dnia 22 lipca 2016 roku w sprawie kwalifikacji lekarzy uprawnionych do wydawania zawodnikom orzeczeń lekarskich o stanie zdrowia oraz zakresu i częstotliwości wymaganych badań lekarskich niezbędnych do uzyskania tych orzeczeń (z późn. zm.);*
  - *rozporządzenie Ministra Zdrowia z dnia 14 kwietnia 2011 r. w sprawie trybu orzekania o zdolności do uprawiania danego sportu przez dzieci i młodzież do ukończenia 21 roku życia oraz przez zawodników pomiędzy 21, a 23 rokiem życia (z późn. zm.).*
6. Orzeczenie lekarskie, o którym mowa w § 18 pkt. 1, 2 i 4 jest ważne przez okres nie dłuższy niż dwanaście miesięcy od daty wydania, chyba że lekarz zalecił wcześniejszy termin badania kontrolnego. Termin ważności orzeczenia kończy się z upływem dnia, który datą odpowiada początkowemu dniowi terminu, a gdyby takiego dnia w ostatnim miesiącu nie było – w ostatnim dniu tego miesiąca (przykład: jeżeli orzeczenie zostało wydane 15 marca, to jest ono ważne do 15 marca następnego roku, do godz. 23:59,59; jeżeli orzeczenie wydano 29 lutego to jest ono ważne do 28 lutego następnego roku do godz. 23:59,59).
7. W przypadku, gdy regulaminy poszczególnych rozgrywek nie stanowią inaczej, fakt posiadania przez zawodnika uczestniczącego w zawodach seniorów orzeczenia o którym mowa w § 18 ust. 1 i 2 lub oświadczenia o którym mowa w § 18 ust. 3 potwierdza, przed rozpoczęciem zawodów, kierownik lub trener drużyny. Na żądanie sędziego kierownik lub trener drużyny ma obowiązek okazać sędziemu zawodów aktualne orzeczenia lekarskie i oświadczenia zawodników o braku przeciwwskazań zdrowotnych, o których mowa w § 18 ust. 3.
8. Odpowiedzialność za przeprowadzenie właściwych badań lekarskich, uzyskanie potwierdzenia wyniku wskazującego o braku przeciwwskazań do uprawiania sportu piłki nożnej oraz przestrzegania terminów ich ważności w myśl obowiązujących w tym zakresie przepisów spoczywa na klubach uczestniczących w rozgrywkach.
9. Gospodarz zawodów zobowiązany jest do zapewnienia podczas całego meczu opieki medycznej w osobach: **lekarza lub pielęgniarki dyplomowanej lub ratownika medycznego** (posiadającego uprawnienia wynikające z Ustawy o ratownictwie medycznym) **lub osoby posiadającej przeszkolenie w zakresie kwalifikowanej pierwszej pomocy przedmedycznej (poświadczone zaświadczeniem odbytego przeszkolenia wraz z egzaminem przeprowadzonym przez uprawnioną do tego celu jednostkę)** oraz noszy wraz z ich obsługą. Obecność swoją na zawodach przedstawiciel opieki medycznej – potwierdza przed zawodami własnoręcznym czytelnym podpisem na załączniku do zawodów, który składa sędziemu zawodów.
- Brak opieki medycznej lub noszy wraz z obsługą na zawodach spowoduje ukaranie gospodarzy karą finansową w wysokości :
- w IV lidze seniorów - 200 zł.
  - w Klasie „O” seniorów - 150 zł.
  - pozostałe klasy rozgrywek - 100 zł.
- W przypadku braku opieki medycznej zawody nie mogą być rozegrane.**

10. Gospodarz zawodów zobowiązany jest zapewnić środek lokomocji w przypadku zaistnienia konieczności odwiezienia do szpitala zawodnika lub innej osoby wymagającej opieki lekarskiej.
11. **Zawodnik wpisany do protokołu z zawodów nie może jednocześnie pełnić funkcji opieki medycznej.**
12. **Zawodnikom przysługuje prawo do ubezpieczenia od następstw nieszczęśliwych wypadków wynikłych na skutek uprawiania sportu piłki nożnej. Obowiązek ubezpieczenia zawodnika spoczywa na klubie, który zawodnik reprezentuje w meczach rozgrywanych przez drużynę tego klubu. Świętokrzyski Związek Piłki Nożnej prowadzący rozgrywki IV Ligi i niższych klas rozgrywkowych nie ponosi odpowiedzialności za wypadki zaistniałe przed, w czasie i po zawodach organizowanych przez kluby.**
13. **Świętokrzyski ZPN na bazie umowy PZPN-PZU umożliwia wszystkim klubom regionu świętokrzyskiego możliwość skorzystania z promocyjnych warunków i zasad ubezpieczenia zawodników opisanych w/w umowie dostępnej w Biurze ŚZPN oraz na oficjalnej stronie Związku.**

## **10. SPRAWY DYSCYPLINARNE**

### **§ 19**

1. Za wykroczenia i przewinienia klubów, ich zawodników, trenerów, działaczy i kibiców oraz sędziów, obserwatorów i delegatów stosuje się kary zawarte w Regulaminie Dyscyplinarnym PZPN, Regulaminie Rozgrywek ŚZPN i Uchwałą Zarządu ŚZPN z dnia 29.07.2013.
2. Karom podlega także klub przyjezdny w przypadku niewłaściwego zachowania się kibiców przyjezdnych w związku z zawodami, w wyniku czego doszło do naruszenia porządku.
3. Kluby posiadające drużyny seniorów w różnych klasach rozgrywkowych obowiązane są prowadzić na podstawie załączników do sprawozdań meczowych, szczegółową ewidencję żółtych i czerwonych kartek z meczów mistrzowskich. Ewidencję kartek należy prowadzić oddzielnie dla każdej klasy rozgrywkowej oraz Pucharu Polski.
4. Zawodnik, który w czasie zawodów mistrzowskich otrzyma napomnienie (żółtą kartkę) zostanie automatycznie ukarany w rozgrywkach **IV Ligi seniorów** w sposób następujący:
  - a. przy trzecim napomnieniu żółtą kartką - kara pieniężna 50 zł
  - b. przy czwartym napomnieniu żółtą kartką - jeden mecz dyskwalifikacji
  - c. przy szóstym napomnieniu żółtą kartką - kara pieniężna 120 zł
  - d. przy ósmym napomnieniu żółtą kartką - jeden mecz dyskwalifikacji
  - e. przy dziewiątym napomnieniu żółtą kartką - kara pieniężna 250 zł
  - f. przy dwunastym napomnieniu żółtą kartką – dwa mecze dyskwalifikacji
  - g. przy każdym kolejnym co czwartym napomnieniu żółtą kartką (czyli 16, 20 itd.) - kara dyskwalifikacji w wymiarze dwóch meczów oraz kara pieniężna 500 zł.**
5. Zawodnik, który w czasie zawodów mistrzowskich otrzyma napomnienie (żółtą kartkę) zostanie automatycznie ukarany w rozgrywkach **Klasy „O” seniorów** w sposób następujący:
  - a. przy trzecim napomnieniu żółtą kartką - kara pieniężna 50 zł
  - b. przy czwartym napomnieniu żółtą kartką - jeden mecz dyskwalifikacji
  - c. przy szóstym napomnieniu żółtą kartką - kara pieniężna 100 zł
  - d. przy ósmym napomnieniu żółtą kartką - jeden mecz dyskwalifikacji
  - e. przy dziewiątym napomnieniu żółtą kartką - kara pieniężna 200 zł



- f. przy dwunastym napomnieniu żółtą kartką – dwa mecze dyskwalifikacji
- g. przy każdym kolejnym co czwartym napomnieniu żółtą kartką (czyli 16, 20 itd.) - kara dyskwalifikacji w wymiarze dwóch meczów oraz kara pieniężna 400 zł.**
6. Zawodnik, który w czasie zawodów mistrzowskich otrzyma napomnienie (żółtą kartkę) zostanie automatycznie ukarany w rozgrywkach **Klasy „A” seniorów** w sposób następujący:
- a. przy trzecim napomnieniu żółtą kartką - kara pieniężna 30 zł
- b. przy czwartym napomnieniu żółtą kartką - jeden mecz dyskwalifikacji
- c. przy szóstym napomnieniu żółtą kartką - kara pieniężna 60 zł
- d. przy ósmym napomnieniu żółtą kartką - jeden mecz dyskwalifikacji
- e. przy dziewiątym napomnieniu żółtą kartką - kara pieniężna 120 zł
- f. przy dwunastym napomnieniu żółtą kartką – dwa mecze dyskwalifikacji
- g. przy każdym kolejnym co czwartym napomnieniu żółtą kartką (czyli 16, 20 itd.) - kara dyskwalifikacji w wymiarze dwóch meczów oraz kara pieniężna 240 zł.**
7. Zawodnik, który w czasie zawodów mistrzowskich otrzyma napomnienie (żółtą kartkę) zostanie automatycznie ukarany w rozgrywkach **Klasy „B” seniorów** w sposób następujący:
- a. przy trzecim napomnieniu żółtą kartką - kara pieniężna 30 zł
- b. przy czwartym napomnieniu żółtą kartką - jeden mecz dyskwalifikacji
- c. przy szóstym napomnieniu żółtą kartką - kara pieniężna 50 zł
- d. przy ósmym napomnieniu żółtą kartką - jeden mecz dyskwalifikacji
- e. przy dziewiątym napomnieniu żółtą kartką - kara pieniężna 100 zł
- f. przy dwunastym napomnieniu żółtą kartką – dwa mecze dyskwalifikacji
- g. przy każdym kolejnym co czwartym napomnieniu żółtą kartką (czyli 16, 20 itd.) - kara dyskwalifikacji w wymiarze dwóch meczów oraz kara pieniężna 200 zł.**
8. Zawodnik, który w czasie zawodów mistrzowskich otrzyma napomnienie (żółtą kartkę) zostanie automatycznie ukarany w rozgrywkach **Świętokrzyskiej Ligi i Klas Okręgowych Juniorów Starszych, Juniorów Młodszych, Trampkarzy Starszych i Trampkarzy Młodszych** w sposób następujący:
- a. przy czwartym napomnieniu żółtą kartką - jeden mecz dyskwalifikacji
- b. przy ósmym napomnieniu żółtą kartką - jeden mecz dyskwalifikacji
- c. przy dwunastym napomnieniu żółtą kartką – dwa mecze dyskwalifikacji
- d. przy każdym kolejnym co czwartym napomnieniu żółtą kartką (czyli 16, 20 itd.) - kara dyskwalifikacji w wymiarze dwóch meczów**
9. Jeżeli co najmniej 5 zawodników jednej drużyny otrzyma ostrzeżenie (żółtą kartkę) lub wykluczenie (czerwona kartka) w jednym meczu, klub ukaranych zawodników podlega karze pieniężnej w wysokości orzeczonej przez Komisję Dyscyplinarną, **niemniejszej niż 100 zł.**
10. Klub uczestniczący w rozgrywkach seniorów ma obowiązek przed rozpoczęciem każdej rundy rozgrywek w sezonie 2021/2022 wnieść na rzecz Świętokrzyskiego ZPN zaliczkę na poczet żółtych kartek w wysokości określonej zgodnie z klasą rozgrywkową:
- IV Liga runda jesienna – 500 zł. runda wiosenna – 900 zł.
- Klasa O seniorów runda jesienna – 400 zł. runda wiosenna – 500 zł.
- Klasa A seniorów runda jesienna – 300 zł. runda wiosenna – 400 zł.
- Klasa B seniorów runda jesienna – 150 zł. runda wiosenna – 200 zł.
- Oplata zaliczkowa na poczet żółtych kartek za rundę jesienną i wiosenną sezonu 2021/2022 musi zostać opłacona najpóźniej do dnia rozpoczęcia rozgrywek w danej klasie rozgrywkowej na rachunek bankowy Świętokrzyskiego Związku Piłki Nożnej:
- nr konta: 87 1020 2629 0000 9802 0091 9696 lub bezpośrednio w kasie Związku w Kielcach lub Podokręgu Sandomierz.

Jeżeli w trakcie rundy wpłacony ryczałt zostanie wykorzystany to klub zobowiązany jest do dokonania dodatkowej opłaty w wysokości ustalonej przez pracowników ŚZPN w terminie 2 dni od rozegrania zawodów, po których ryczałt uległ wykorzystaniu. Rozliczenie opłat nastąpi po zakończeniu każdej rundy rozgrywkowej. Ewentualny zwrot w przypadku nadpłaty nastąpi na wskazane przez dany klub konto bankowe lub zaliczony na poczet przyszłych opłat w Związku.

11. Zawodnikowi, który w czasie zawodów mistrzowskich lub pucharowych zostanie wykluczony z gry (czerwona kartka) w wyniku otrzymania dwóch napomnień (dwie żółte kartki), wlicza się obie żółte kartki do rejestru napomnień zawodnika i ponosi on odpowiedzialność dyscyplinarną z tytułu ogólnej ilości żółtych kartek liczonych od początku sezonu. **Jeżeli osoba inna niż zawodnik, która jest uprawniona do przebywania na ławce rezerwowych w trakcie zawodów, zostanie z niej usunięta przez sędziego w wyniku otrzymania dwóch napomnień (żółtych kartek), zostanie automatycznie ukarana kara dyskwalifikacji w wymiarze 1 meczu.**
12. Z zastrzeżeniem § 19 ust. 13 i 14 zawodnikowi, który w czasie zawodów mistrzowskich został wykluczony z gry w wyniku samoistnej czerwonej kartki, wymierza się automatycznie karę dwóch meczów dyskwalifikacji. Jeżeli osoba inna niż zawodnik, która jest uprawniona do przebywania na ławce rezerwowych w trakcie zawodów, zostanie z niej usunięta przez sędziego w wyniku otrzymania samoistnej czerwonej kartki, z zastrzeżeniem § 19 ust. 15 i 16 zostanie automatycznie ukarana karą dyskwalifikacji w wymiarze 2 meczów.
13. Jeżeli przewinienie, za które zawodnik został wykluczony z gry w wyniku samoistnej czerwonej kartki polegało na:
  - a/ naruszeniu nietykalności cielesnej, znieważeniu lub zniesławieniu,
  - b/ innym, wysoce niesportowym zachowaniu przed, w czasie meczu lub bezpośrednio po nim - po przeprowadzeniu postępowania dyscyplinarnego wymierza się karę dyskwalifikacji w wymiarze nie niższym niż 3 mecze albo karę dyskwalifikacji czasowej.
14. Zawodnikowi wykluczonemu z gry (czerwona kartka) karę jednego meczu dyskwalifikacji wymierza się w następujących przypadkach:
  - a. gdy zawodnik pozbawia realnej szansy zdobycia bramki przeciwnika poruszającego się w kierunku bramki;
  - b. gdy zawodnik pozbawia drużynę przeciwnika bramki lub realnej szansy jej zdobycia zagrywając piłkę ręką, przy czym nie dotyczy to bramkarza we własnym polu karnym;
  - c. gdy bramkarz pozbawia drużynę przeciwnika realnej szansy zdobycia bramki, zatrzymując piłkę ręką poza własnym polem karnym.

Zawodnik, którego sędzia wykluczył z gry w wyniku samoistnej czerwonej kartki jest automatycznie zawieszony w prawach zawodnika i do czasu orzeczenia kary nie może brać udziału w rozgrywkach, w których został wykluczony.

15. Jeżeli osoba, uprawniona do przebywania na ławce rezerwowych w trakcie zawodów, zostanie z niej usunięta przez sędziego, to stosuje się wobec niej odpowiednio przepisy dotyczące wykluczenia zawodnika w wyniku samoistnej czerwonej kartki. Decyzja w tych sprawach należy do właściwej Komisji Dyscyplinarnej.
16. Jeżeli przewinienie, za które zawodnik lub osoba inna niż zawodnik która jest uprawniona do przebywania na ławce rezerwowych w trakcie zawodów został/a wykluczony z gry w wyniku samoistnej czerwonej kartki polegało:

- a) na naruszeniu nietykalności cielesnej, znieważeniu lub zniesławieniu,
  - b) na innym, wysoce niesportowym zachowaniu przed, w czasie meczu lub bezpośrednio po nim, to po przeprowadzeniu postępowania dyscyplinarnego wymierza się karę dyskwalifikacji, w wymiarze nie niższym niż 3 mecze albo karę dyskwalifikacji czasowej,
  - c) jeżeli przewinienie, za które zawodnik lub osoba inna niż zawodnik która jest uprawniona do przebywania na ławce rezerwowych został/a wykluczony z gry w wyniku samoistnej czerwonej kartki polegało na naruszeniu nietykalności cielesnej, znieważeniu lub zniesławieniu sędziego – po przeprowadzeniu postępowania dyscyplinarnego wymierza się karę dyskwalifikacji w wymiarze nie niższym niż 5 meczów,
  - d) jeżeli przewinienie, za które zawodnik lub osoba inna niż zawodnik która jest uprawniona do przebywania na ławce rezerwowych został/a wykluczony z gry w wyniku samoistnej czerwonej kartki polegało na rażącym naruszeniu nietykalności cielesnej sędziego – po przeprowadzeniu postępowania dyscyplinarnego wymierza się karę dyskwalifikacji w wymiarze nie niższym niż 1 rok.
17. Organ dyscyplinarny może odstąpić od wymierzenia kary dyscyplinarnej właściwej za dane przewinienie związane z grą (automat), jeżeli w wyniku przeprowadzonego postępowania zebrano dowody pozwalające jednoznacznie na przyjęcie, że przy udzieleniu napomnienia (żółta kartka) lub wykluczeniu z gry (czerwona kartka) w sposób rażący naruszono przepisy gry w piłkę nożną. W szczególności dotyczy to sytuacji, gdy sędzia udzielił napomnienia (żółta kartka) lub wykluczył z gry (czerwona kartka) niewłaściwego zawodnika. W razie odstąpienia od wymierzenia właściwej kary dyscyplinarnej (z automatu), organ dyscyplinarny wymierza karę zawodnikowi, który dopuścił się przewinienia dyscyplinarnego, adekwatną do stopnia naruszenia.
  18. Organ dyscyplinarny może orzec karę za przewinienie związane z grą w przypadku, jeżeli zawodnik dopuścił się szczególnie ciężkiego czynu podlegającego karze wykluczenia z gry (czerwona kartka), który nie został dostrzeżony przez sędziego. Podstawą rozstrzygnięcia organu dyscyplinarnego w sprawach, o których mowa powyżej może być pisemne sprawozdanie obserwatora lub delegata, zapis wideo z przebiegu meczu lub załącznik do sprawozdania sędziego podpisany przez kierowników i kapitanów obu drużyn.
  19. Karę dyskwalifikacji wymierza się: poprzez zakaz uczestnictwa w określonej liczbie meczów (górną granicą dyskwalifikacji wynosi 10 meczów) oraz czasowo w tygodniach, miesiącach lub latach. W przypadku kary dyskwalifikacji w wymiarze do 6 miesięcy, do okresu jej wykonywania nie wlicza się okresu przerwy między rundami sezonu rozgrywkowego, w którym rozpoczęto jej wykonywanie. Przyjmuje się, iż okres przerwy między rundami trwa od 1 grudnia do 1 marca następnego roku.
  20. Karę dyskwalifikacji, stanowiącą zakaz uczestnictwa w określonej liczbie meczów za przewinienie popełnione w rozgrywkach mistrzowskich, wykonuje się w klasie rozgrywek mistrzowskich, w której zawodnik grał w chwili popełnienia czynu lub w klasie rozgrywek mistrzowskich, do której zespół awansował, spadł lub został zdegradowany z zastrzeżeniem § 19 ust. 21, 22 i 23. Organ dyscyplinarny może rozszerzyć karę dyskwalifikacji na inne klasy rozgrywkowe, w których klub aktualnie występuje.
  21. Jeżeli kary dyskwalifikacji, stanowiącej zakaz uczestnictwa w określonej liczbie meczów w rozgrywkach mistrzowskich, nie wykonano w całości lub części w pierwszej rundzie sezonu rozgrywkowego, kara podlega wykonaniu w drugiej rundzie sezonu rozgrywkowego, przy czym wykonanie kary może również nastąpić:

- w innym zespole klubu niż zespół, w którym zawodnik grał w chwili popełnienia przewinienia dyscyplinarnego, jeżeli ten inny zespół klubu rozpoczyna rozgrywki wcześniej niż zespół, w którym zawodnikowi wymierzono tę karę,
  - w innym klubie niż klub, w którym zawodnik grał w chwili popełnienia przewinienia dyscyplinarnego, jeżeli zawodnik pomiędzy pierwszą a drugą rundą danego sezonu rozgrywkowego zmienił przynależność klubową.
22. Z zastrzeżeniem § 19 ust. 23, karę dyskwalifikacji, stanowiącą zakaz uczestnictwa w określonej liczbie meczów w rozgrywkach mistrzowskich, niewykonaną w sezonie rozgrywkowym, w którym popełniono przewinienie dyscyplinarne, wykonuje się w kolejnych edycjach rozgrywek, przy czym § 19 ust. 21 stosuje się odpowiednio.
23. **Jeżeli wykonanie kary dyskwalifikacji orzeczonej w związku z udzielonymi ostrzeżeniami (żółtymi kartkami) nie nastąpiło w sezonie rozgrywkowym, w którym popełniono przewinienie dyscyplinarne, kary tej nie wykonuje się w kolejnym sezonie rozgrywkowym; w takim wypadku zawodnik zobowiązany jest do wniesienia opłaty, w wysokości kolejnej opłaty za żółte kartki.**
24. W przypadku dyskwalifikacji czasowej w wymiarze powyżej 3 miesięcy lub na stałe -zawodnik nie może uczestniczyć w żadnych zawodach piłkarskich, ani pełnić jakichkolwiek funkcji związanych z działalnością w piłce nożnej.
25. W przypadku, gdy zawodnik otrzymał żółtą kartkę powodującą dyskwalifikację w wymiarze jednego meczu, wystąpił w następnych zawodach, które w wyniku tego zostały zweryfikowane jako walkower, orzeczona kara dyskwalifikacji nie jest uważana za odbytą i zawodnik taki nadal jest obowiązany do jej odbycia. W tym wypadku organ prowadzący rozgrywki jest zobowiązany do powiadomienia klubu o fakcie braku uprawnienia zawodnika do gry w kolejnych zawodach jako konsekwencji otrzymania żółtych kartek.
26. Zawodnikowi nie zalicza się wykonania kary dyskwalifikacji za żółte bądź czerwone kartki, w meczu, którego termin był ustalony zgodnie z terminarzem rozgrywek, a nie odbył się z różnych przyczyn.
27. W przypadku przerwania zawodów i konieczności ich powtórzenia, udzielone przez sędziego napomnienia i wykluczenia zawodników zalicza się do rejestru kar. Zawody, które zostały przerwane i zweryfikowane jako walkower, uwzględnia się przy odbywaniu kary dyskwalifikacji za przewinienia związane z grą.
28. **Bieg kar, polegający na automatycznej dyskwalifikacji w wymiarze określonym liczbą meczów, rozpoczyna się od meczu następującego po udzieleniu ostrzeżenia (żółtej kartki) lub wykluczenia (czerwonej kartki). Od kar tych nie można wnieść odwołania. Kary te nie mogą być zmniejszone, zawieszane lub darowane.**
29. Wymierzenie kary pieniężnej lub kary dyskwalifikacji za przewinienia związane z grą jest dopuszczalne również w przypadku, gdy sędzia nie widział przewinienia dyscyplinarnego.
30. Kara może być również wymierzona zawodnikowi, który uczestnicząc w meczu towarzyskim w kraju lub za granicą był napomniany żółtą kartką bądź został wykluczony z gry (czerwona kartka). W tym przypadku orzeczenie kary może nastąpić po przeprowadzeniu postępowania dyscyplinarnego.

31. Klub przyjmujący zawodnika na mocy transferu stałego lub czasowego z innego klubu, ma obowiązek sprawdzić w macierzystym związku (okręgu) piłki nożnej, jakie kary ciąży na danym zawodniku i uwzględnić je w swojej ewidencji wg następujących zasad:
  - a) jeżeli zmiana barw klubowych następuje w ramach tej samej klasy rozgrywkowej, to zawodnik w dalszym ciągu posiada w rejestrze tę samą liczbę kartek, które posiadał dotychczas,
  - b) jeżeli zawodnik przechodzi do klasy wyższej lub niższej, to żółte kartki, które otrzymał w poprzednim klubie nie podlegają rejestracji w nowej drużynie.
32. Organ prowadzący rozgrywki może z własnej inicjatywy lub na prośbę zainteresowanego klubu delegować na zawody swojego przedstawiciela. Delegowany przedstawiciel powinien w ciągu 3 dni złożyć właściwemu organowi pisemne sprawozdanie z obserwowanych zawodów. Sprawozdanie delegowanego przedstawiciela może stanowić podstawę do podjęcia postępowania dyscyplinarnego.

## **11. ZASADY AWANSU I SPADKU**

### **§ 20**

Zasady spadków i awansów do poszczególnych klas po sezonie **2021/2022**. **Przyjmuje się zasadę, że z III ligi gr. 4 żadna drużyna z naszego województwa nie zostanie objęta spadkiem do IV ligi świętokrzyskiej.** Ilość drużyn objętych spadkiem w niższych klasach rozgrywkowych może ulec zmianie (zwiększyć się) w zależności od ilości spadków zespołów Województwa Świętokrzyskiego z III ligi gr. 4.

#### **1. Awans do klasy wyższej uzyskują drużyna(y), która(e):**

- a) w IV lidze seniorów zajmie I miejsce zdobywając tytuł mistrza po całym sezonie rozgrywkowym – awans **do III ligi grupa 4;**
- b) w Klasie Okręgowej seniorów **zajmą I, II i III** miejsce po całym sezonie rozgrywkowym – bezpośredni awans do IV ligi świętokrzyskiej.
- c) w Klasie „A” seniorów **zajmą I** miejsce zdobywając tytuł mistrza po całym sezonie rozgrywkowym w poszczególnych grupach I, II i III – awans do Klasy Okręgowej.
- d) w Klasie „B” seniorów **zajmą** miejsca 1 i 2 w poszczególnych grupach I, II i III – awans do Klasy „A” grupa I, II i III. W sezonie 2021/2022 rozgrywki w Klasie „A” seniorów będą prowadzone w trzech grupach po 12-14 zespołów. Ostateczną decyzję co do ilości zespołów w poszczególnych grupach podejmuje na wniosek Wydziału Gier ŚZPN Zarząd ŚZPN w Kielcach;
- e) w Świętokrzyskiej Lidze Juniorów Starszych dwa zespoły, które po rundzie jesiennej sezonu 2021/2022 **zajmą I i II** miejsce uzyskają prawo gry w Makroregionalnej Lidze Juniorów Starszych prowadzonej przez PZPN;
- f) w Świętokrzyskiej Lidze Juniorów Młodszych zespół, który **zajmie I** miejsce po rundzie jesiennej i wiosennej sezonu 2021/2022 uzyska prawo gry w meczach barażowych o awans do CLJ U-17 w rundzie wiosennej sezonu 2021/2022 i w rundzie jesiennej sezonu 2022/2023;
- g) w Świętokrzyskiej Lidze Trampkarzy Starszych zespół, który **zajmie I** miejsce po rundzie jesiennej sezonu 2021/2022 uzyska prawo gry w meczach barażowych o awans do CLJ U-15 w rundzie wiosennej sezonu 2021/2022;
- h) w Świętokrzyskiej Lidze Trampkarzy Młodszych zespół, który **zajmie I** miejsce po rundzie wiosennej sezonu 2021/2022 uzyska prawo gry w meczach barażowych o awans do CLJ U-15 w rundzie jesiennej sezonu 2022/2023;
- i) w Klasie Okręgowej juniorów starszych drużyny, które **zajmą pierwsze** miejsca w poszczególnych grupach po zakończeniu rundy jesiennej sezonu 2021/2022 uzyskają

prawo gry w meczach barażowych o awans do Świętokrzyskiej Ligi Juniorów Starszych. (może ulec zmianie po uwzględnieniu podziału na grupy zgłoszonych drużyn);

W przypadku rezygnacji z awansu decyzję, co do składu Świętokrzyskiej Ligi Juniorów Starszych podejmie Wydział Gier ŚZPN.

- j) w Klasie Okręgowej juniorów młodszych drużyny, które zajmą I miejsca w poszczególnych grupach uzyskają prawo gry w meczach barażowych o awans do Świętokrzyskiej Ligi Juniorów Młodszych. W przypadku rezygnacji z awansu decyzję, co do uzupełniania składu Świętokrzyskiej Ligi Juniorów Młodszych podejmuje Wydział Gier ŚZPN w Kielcach.

Zasady awansu w pozostałych rozgrywkach młodzieżowych (trampkarzy starszych rocznik 2007 i młodszych rocznik 2008, młodzików starszych rocznik 2009 i młodszych rocznik 2010) zostaną określone osobną uchwałą lub regulaminem po zakończeniu okresu zgłoszeniowego i dokonaniu podziału na grupy przez Wydział Gier ŚZPN.

Rozgrywki Orlików i Żaków odbywają się według oddzielnych Regulaminów Rozgrywek w tych kategoriach.

## 2. Spadek do klasy niższej obejmuje drużyny, które:

- a) w IV lidze seniorów zajmie 17 i 18 miejsce po całym sezonie rozgrywkowym – spadek (2 drużyny) do Klasy Okręgowej. Liczba drużyn w IV lidze seniorów po zakończeniu sezonu 2021/2022 będzie wynosić 18 zespołów;
- b) w Klasie Okręgowej zajmą 15 i 16 miejsca po całym sezonie rozgrywkowym – spadek (2 drużyny) do Klasy „A”. Liczba drużyn w Klasie Okręgowej po zakończeniu sezonu 2021/2022 będzie wynosić 16;
- c) w Klasie „A” grupa I zajmie 14 miejsce po całym sezonie rozgrywkowym spadek do Klasy „B” grupa I. Ilość drużyn objętych spadkiem może się zwiększyć w przypadku, gdy z Klasy Okręgowej seniorów spadnie zespół z powiatu kieleckiego, skarżyskiego i koneckiego. Liczba drużyn w Klasie „A” seniorów Grupa 1 po zakończeniu sezonu 2021/2022 będzie wynosić 14.
- d) w Klasie „A” grupa II zajmie 12 miejsce po całym sezonie rozgrywkowym spadek do Klasy „B” grupa II. Ilość drużyn objętych spadkiem może się zwiększyć w przypadku, gdy z Klasy Okręgowej seniorów spadnie zespół z powiatu włoszczowskiego, jędrzejowskiego, kazimierskiego, pińczowskiego i buskiego. Liczba drużyn w Klasie „A” seniorów Grupa 2 po zakończeniu sezonu 2021/2022 będzie wynosić 12.
- e) w Klasie „A” grupa III zajmie 12 miejsce po całym sezonie rozgrywkowym spadek do Klasy „B” grupa III. Ilość drużyn objętych spadkiem może się zwiększyć w przypadku, gdy z Klasy Okręgowej seniorów spadnie zespół z powiatu starachowickiego, ostrowieckiego, opatowskiego, sandomierskiego i staszowskiego. Liczba drużyn w Klasie „A” seniorów Grupa 3 po zakończeniu sezonu 2021/2022 będzie wynosić 12.

Ostateczne decyzje w sprawie ilości zespołów w poszczególnych grupach Klasy „A” seniorów oraz możliwej ich alokacji terytorialnej podejmie na wiosek Wydziału Gier Zarząd ŚZPN w Kielcach.

Ilość drużyn objętych spadkiem w wyżej podanych klasach rozgrywkowych może ulec zmianie (zwiększyć się) w zależności od ilości spadków zespołów Województwa Świętokrzyskiego z III ligi gr. 4;

- f) w Klasie „B” brak spadków. Liczba drużyn w Klasie „B” w sezonie 2022/2023 będzie uzależniona od ilości zgłoszonych zespołów do tych rozgrywek. Ostateczny terytorialny

podział grup w sezonie 2022/2023 zostanie zatwierdzony na wniosek Wydziału Gier przez Zarząd ŚZPN w Kielcach

- g) w Świętokrzyskiej Lidze Juniorów Starszych zajmie ostatnie dwa miejsca po rundzie jesiennej sezonu rozgrywkowego 2021/2022 – spadek 2 drużyn do Klasy Okręgowej juniorów starszych. W rozgrywkach Świętokrzyskiej Ligi Juniorów Starszych od sezonu 2021/2022 będzie uczestniczyć od 6-8 zespołów. Ostateczną decyzję, co do ilości drużyn podejmie Wydział Gier ŚZPN Kielce.
- h) w pozostałych rozgrywkach ligowych:
- Świętokrzyska Liga Juniorów Młodszych roczniki 2005 i 2006
  - Świętokrzyska Liga Trampkarzy Starszych rocznik 2007,
  - Świętokrzyska Liga Trampkarzy Młodszych rocznik 2008,
  - Świętokrzyska Liga Młodzików Starszych rocznik 2009,
  - Świętokrzyska Liga Młodzików Młodszych rocznik 2010
- zasady spadku zostaną określone osobną uchwałą lub regulaminem po zakończeniu okresu zgłoszeniowego i dokonaniu podziału na grupy przez Wydział Gier ŚZPN.

Ostateczną decyzję, co do ilości drużyn w sezonie 2021/2022 w wyżej podanych rozgrywkach podejmuje Wydział Gier ŚZPN Kielce na podstawie zgłoszeń z klubów i wyników końcowych sezonu 2020/2021.

3. W sytuacji, kiedy drużyna uzyska bezpośredni awans do wyższej klasy rozgrywkowej i podejmie decyzję o rezygnacji z tego uprawnienia, to wówczas uzupełnia się daną klasę spadkowiczem, który zajął najwyższą pozycję w tabeli końcowej danej klasy rozgrywek przy spadku.
4. W sytuacji, kiedy drużyna uzyska awans po barażach do wyższej klasy rozgrywkowej i podejmie decyzję o rezygnacji z tego uprawnienia, to wówczas uzupełnia się daną klasę drużyną, która nie uzyskała awansu w wyniku baraży.
5. W sytuacji, kiedy drużyna uzyska bezpośredni lub po barażach awans, a nie zostanie jej przyznana licencja na udział w wyższej klasie rozgrywkowej, to wówczas uzupełnia się daną klasę drużyną, która nie uzyskała awansu w wyniku baraży. Przy ponownym nie przyznaniu i tej drużynie licencji na udział w wyższej klasie rozgrywkowej, to wówczas zostanie ona przesunięta do rozgrywek tej klasy rozgrywkowej, z której zdobyła awans, w miejsce zespołu, który uzyskał awans z kolejnego miejsca.
6. W sytuacji, kiedy drużyna uczestnicząca w rozgrywkach mistrzowskich danej klasy rozgrywkowej podejmie decyzję o rezygnacji z dalszego uczestnictwa w tych rozgrywkach, a zajmie po całym sezonie rozgrywkowym miejsce powyżej spadkowego, to wówczas uzupełnia się daną klasę spadkowiczem, który zajął najwyższą pozycję w tabeli przy spadku.

## § 21

1. W sytuacji, gdy drużyna uczestnicząca w rozgrywkach danej klasy rozgrywkowej wycofa się z rozgrywek w trakcie ich trwania, drużynę tę przesuwa się na ostatnie miejsce w tabeli. Drużyna ta musi być przesunięta w następnym cyklu rozgrywek niżej o dwie klasy rozgrywkowe.
2. Niezależnie od sankcji regulaminowych określonych w ust. 1, właściwa Komisja Dyscyplinarna wymierza na klub obowiązkową karę finansową dla danej klasy rozgrywkowej w wysokości:
  - a. IV Liga seniorów – 2 000,-zł
  - b. Klasa Okręgowa seniorów – 1 000,-zł.

- c. Klasa „A” seniorów – 800, -zł
  - d. Klasa „B” seniorów – 500, -zł.
  - e. Świętokrzyska Liga Juniorów Starszych – 1 000,-zł
  - f. Świętokrzyska Liga Juniorów Młodszych – 900,-zł
  - g. Klasa Okręgowa juniorów starszych – 800,-zł
  - h. Klasa Okręgowa juniorów młodszych – 700,-zł
  - i. Trampkarzy starszych – 600,-zł
  - j. Trampkarzy młodszych – 500,-zł
  - k. Młodzików starszych – 400,-zł
  - l. Młodzików młodszych – 300,-zł
  - m. Orlików i Żaków – do 200,-zł
3. Zgłoszenie, a następnie wycofanie drużyny piłkarskiej przez klub po opracowaniu i opublikowaniu terminarzy na **sezon 2021/2022**, ale przed rozpoczęciem rozgrywek w danej klasie rozgrywkowej, spowoduje nałożenie kary finansowej w wysokości **do 500 zł**.

## § 22

W rozgrywkach kolejność zespołów w tabeli ustala się według liczby zdobytych punktów. W przypadku uzyskania równej ilości punktów przez dwie lub więcej drużyn, o zajętych miejscach decydują:

1. Przy dwóch zespołach:
  - a) liczba zdobytych punktów w spotkaniach między tymi drużynami,
  - b) przy równej liczbie punktów korzystniejsza różnica między zdobytymi i utraconymi bramkami w spotkaniach tych drużyn,
  - c) ~~przy dalszej równości, zgodnie z zasadą, że bramki strzelone na wyjeździe liczone są podwójnie, korzystniejsza różnica między zdobytymi i utraconymi bramkami w spotkaniach tych drużyn~~ **(ten zapis został wykreślony zgodnie z wprowadzonymi zmianami w Uchwale Zarządu PZPN)**
  - d) przy dalszej równości, korzystniejsza różnica bramek w spotkaniach w danym sezonie,
  - e) przy dalszej równości, większa liczba bramek zdobytych w spotkaniach w danym sezonie,
  - f) przy dalszej równości, większa liczba zwycięskich meczów w danym sezonie,
  - g) przy dalszej równości, większa liczba zwycięskich meczów na wyjeździe w danym sezonie.
2. Przy więcej niż dwóch zespołach stosuje się kolejno zasady określone w pkt 1 wyłącznie między zainteresowanymi drużynami.
3. Postanowienia pkt 1 lit. a-c mają zastosowanie wyłącznie w sytuacji rozegrania wszystkich zaplanowanych meczów pomiędzy zainteresowanymi drużynami.
4. W sytuacji braku możliwości zakończenia rozgrywek spowodowanej siłą wyższą, która nastąpi po rozegraniu 50% lub więcej zaplanowanych kolejek jako tabelę końcową przyjmuje się tabelę po ostatniej rozegranej kolejce, przy założeniu, iż wszystkie zaległe mecze tej i poprzednich kolejek, które nie odbyły się w terminach wcześniejszych uznaje się za nierozegrane bez przyznawania punktów.
5. W sytuacji braku możliwości zakończenia rozgrywek spowodowanej siłą wyższą, która nastąpi po rozegraniu mniej niż 50% zaplanowanych kolejek, wyniki dotychczas rozegranych meczów będą anulowane, a kolejność drużyn w tabeli końcowej nie zostanie ustalona.



6. W przypadkach o których mowa w ust. 4 i 5 klubom uczestniczącym w rozgrywkach nie przysługują jakiegokolwiek roszczenia wobec PZPN lub Wojewódzkich Związków Piłki Nożnej z tytułu poniesionych wydatków związanych z udziałem we wcześniej zakończonych lub anulowanych rozgrywkach.

## **12. PROTESTY I ODWOŁANIA**

### **§ 23**

1. **Kapitanom i kierownikom drużyn przysługuje prawo zgłoszenia sędziemu zastrzeżeń dotyczących niewłaściwego stanu, oznaczenia i wyposażenia pola gry, bramek, piłek, ubiorów zawodników i sędziego, tożsamości zawodników oraz wypełnienia i dostarczenia składu drużyny. Zastrzeżenia muszą być zbadane przez sędziego, a w przypadkach uzasadnionych, sędzia musi wyznaczyć kapitanowi drużyny gospodarzy realny czas na usunięcie usterek. Kapitanowie mają prawo, najpóźniej do zakończenia zawodów, zgłaszać protesty dotyczące tożsamości zawodników. Sprawdzenia tożsamości zawodników sędzia może dokonać przed zawodami, w czasie przerwy między częściami gry lub po zawodach, zawsze jednak w obecności kapitanów obu drużyn. Konieczność sprawdzenia tożsamości zawodników po zakończeniu zawodów zobowiązuje kapitanów i kierowników drużyn do zatrzymania wszystkich zawodników, którzy uczestniczyli w grze do pełnej dyspozycji sędziego we wskazanym przez niego miejscu.**

**Jeżeli przyczyna, dla której złożono zastrzeżenie lub protest nie wygasła lub zaproponowane działania dla rozwiązania sporu nie satysfakcjonują wnoszącego, to sędzia musi umieścić w sprawozdaniu z zawodów treść zastrzeżenia lub protestu (z podpisem wnoszącego kapitana oraz kierownika drużyny), jak również wydane zarządzenia.)**

Zastrzeżenia opisane w załączniku do sprawozdania sędziego muszą być czytelnie podpisane przez kapitana i kierownika drużyny, są one wolne od opłacenia kaucji.

2. Protesty, o których mowa w punkcie 1 - mogą być także zgłoszone przez klub w formie pisemnego protestu skierowanego do organu prowadzącego rozgrywkę, wraz z załączonym dowodem opłacenia kaucji w wysokości 200 zł (kaucja protestowa w I instancji).
3. Protesty po zawodach muszą być dostarczone w ciągu 48 godzin, przy czym kopie protestów powinny zostać przekazane stronie przeciwnej. Nieopłacenie kaucji, lub też złożenie protestu po 48 godzinach, powoduje pozostawienie go bez rozpatrzenia. Wszystkie ewentualne koszty związane z przeprowadzeniem postępowania wyjaśniającego dotyczącego złożonego protestu ponosi strona protestująca.
4. W przypadku oddalenia protestu wpłacona kaucja na rzecz organu prowadzącego rozgrywkę nie podlega zwrotowi. Uzasadnienie każdorazowo należy przelać przeciwnikowi.
5. Przy zgłaszaniu i rozpatrywaniu protestów obowiązuje zasada dwuinstancyjności. W rozgrywkach prowadzonych przez ŚZPN lub Podokręg Sandomierz pierwszą instancją jest właściwy w sprawie Wydział Gier bądź **Komisja Dyscyplinarna Związku**, a drugą instancją **Związkowa Komisja Odwoławcza ŚZPN**.
6. **Odwołanie od decyzji organów pierwszej instancji mogą być wnoszone do drugiej instancji w terminie 3 dni w przypadku odwołania od decyzji Wydziału Gier oraz 7 dni w przypadku odwołania od orzeczenia Komisji Dyscyplinarnej, od daty doręczenia pisemnego uzasadnienia decyzji, za pośrednictwem organu, który wydał decyzję. Niezachowanie ww. terminu powoduje uprawomocnienie się decyzji pierwszej instancji.**

7. Natomiast rozpatrzenie odwołania przez Związkową Komisję Odwoławczą ŚZPN jako II instancji jest uzależnione od wpłaty kaucji w wysokości:
- jeśli kara jest mniejsza niż 300 zł – wpłata 50 procent kwoty kary nałożonej przez organ I instancji – dotyczy wszystkich klas rozgrywkowych;
  - w przypadku, gdy kara nałożona przez organ I instancji jest wyższa niż 300 zł to odwołujący klub wpłaca kaucję w wysokości 300 zł. ;
  - 150 zł dla osób fizycznych;
  - w pozostałych przypadkach zgodnie z Regulaminem Związkowej Komisja Odwoławczej ŚZPN.
- Nie dotyczy protestu składanego do PZPN określonego odrębnymi przepisami.
8. Wpłata kaucji w wysokości wskazanej w punkcie 7 musi nastąpić wraz z wniesieniem odwołania.
9. W przypadku braku rozstrzygnięcia protestu w ciągu 1 miesiąca, stronie zainteresowanej przysługuje prawo wniesienia skargi, składanej bezpośrednio do organu drugiej instancji.
10. Decyzje podjęte przez właściwe organy drugiej instancji są ostateczne.

### **13. POSTANOWIENIA FINANSOWE**

#### **§ 24**

- i. Wszystkie umowy między członkami PZPN, w szczególności dotyczące zmiany przynależności klubowej zawodników wszystkich kategorii wiekowych, muszą być zawierane w postaci pisemnego dokumentu podpisanego przez statutowych przedstawicieli obu stron, ujawnionych we właściwych rejestrach sądowych. Umowy nie mogą być sprzeczne z przepisami państwowymi i związkowymi, obowiązującymi członków PZPN.
2. Rozgrywki mistrzowskie prowadzone są według następujących zasad finansowych:  
– gospodarz pokrywa pełne koszty organizacji spotkania, a drużyna przeciwnika – koszty uczestnictwa w meczu.
3. W przypadku, gdy wyznaczone lub uzgodnione spotkanie nie odbędzie się, względnie mecz zostanie przerwany przed upływem czasu gry, zobowiązanie finansowe klubów ustala się w następujący sposób:
- a) zainteresowane kluby nie mogą wzajemnie rościć pretensji finansowych, jeśli przyczyna była od nich niezależna (katastrofy i klęski żywiołowe, itp.). Decyzja odnośnie zakwalifikowania przyczyny należy do organu prowadzącego rozgrywkę,
  - b) gospodarz spotkania ma prawo żądania zwrotu poniesionych kosztów organizacji spotkania, jeśli winę ponosi drużyna przeciwnika,
  - c) drużynie przyjezdnej przysługuje zwrot poniesionych kosztów, jeśli winę ponosi gospodarz spotkania.

4. Wszystkie spory finansowe klubów, w sprawach dotyczących kosztów wyznaczonych lub uzgodnionych, a nieodbytych spotkań nieuwzględnione w niniejszych postanowieniach, rozstrzyga organ prowadzący rozgrywki.
5. **Uwzględniając postanowienia Uchwały Zarządu PZPN nr I/11 z dnia 28 stycznia 2019 roku w sprawie ustalenia wysokości składki członkowskiej przyjmuje się kwotę 12,00 PLN jako wysokość rocznej składki członkowskiej płaconej przez kluby uczestniczące w rozgrywkach IV ligi i niższych klas rozgrywkowych, będące członkami Wojewódzkich Związków Piłki Nożnej i PZPN na rzecz Wojewódzkich Związków Piłki Nożnej.**
6. Od sezonu 2019/2020 kluby uczestniczące w rozgrywkach IV ligi i niższych klas rozgrywkowych zobowiązane będą do wnoszenia opłaty ryczałtowej za każdy sezon rozgrywkowy od każdej drużyny uczestniczącej w rozgrywkach na rachunek bankowy Wojewódzkiego Związku Piłki Nożnej prowadzącego rozgrywki w maksymalnej wysokości nie wyższej niż:
  - a) III liga – 2.000 zł,
  - b) IV liga – 1.300 zł,
  - c) Klasa Okręgowa – 1.000 zł,
  - d) A klasa – 650 zł,
  - e) B klasa – 300 zł,
  - f) C klasa – 300 zł,
  - g) kluby uczestniczące jedynie w rozgrywkach dziecięcych i młodzieżowych – 12 zł.
7. **Kluby uczestniczące w rozgrywkach IV ligi i niższych klas rozgrywkowych są zobowiązane do uiszczania opłaty, o której mowa w ust. 6 w następujących terminach:**
  - a) w sezonie 2021/2022 – nie później niż na 7 dni przed startem rozgrywek danej klasy rozgrywkowej,
  - b) w sezonie 2022/2023 i następnych – nie później niż na 14 dni przed startem rozgrywek danej klasy rozgrywkowej.
8. Opłata, o której mowa w ust. 6 zawiera:
  - a) roczną składkę członkowską – w wysokości 12 zł, o której mowa w ust.5,
  - b) opłatę z tytułu udziału klubu w rozgrywkach w danym sezonie,
  - c) opłatę z tytułu rejestracji nowych zawodników i uprawniania dowolnej liczby zawodników do udziału w rozgrywkach w danym sezonie.
9. **Zgodnie z treścią Uchwały Zarządu PZPN nr IV/79 z dnia 19 kwietnia 2018 roku – kluby uczestniczące w rozgrywkach dziecięcych i młodzieżowych pozostają zwolnione z obowiązku ponoszenia na rzecz Wojewódzkich Związków Piłki Nożnej opłat związanych z uczestnictwem w tych rozgrywkach.**
10. **Wojewódzki Związek Piłki Nożnej może zmniejszyć, zgodnie ze swoją właściwością terytorialną, wysokość maksymalnej opłaty ryczałtowej, o której mowa w ust. 6, w zależności od sytuacji finansowej danego Związku.**
11. Wysokość opłat za przyznanie licencji klubowych wynoszą:
  - kluby IV Ligi seniorów 300 zł (licencja na 2 sezony)
  - kluby Klasy Okręgowej, Klasy „A” i „B” seniorów 200 zł (licencja na 2 sezony)
  - pozostałe kluby 200 zł (licencja na 2 sezony).Natomiast wysokość opłat za weryfikację boisk określa Uchwała Zarządu Świętokrzyskiego Związku Piłki Nożnej.

12. Kluby wypłacają delegowanym sędziom i obserwatorom na zawody ekwiwalent według ustalonych przez PZPN stawek – na podstawie delegacji wystawionej przez właściwe Kolegium Sędziów.
13. Wysokość opłat za potwierdzenie i uprawnienie zawodników do klubów na mocy transferów czasowych lub definitywnych, a także zawodników „wolnych” określają stosowne komunikaty finansowe zatwierdzone przez Zarząd Świętokrzyskiego ZPN.
14. W przypadku ponownego uprawnienia zawodnika w tym samym oknie transferowym do wyższej klasy, niż klasa, do której ten sam Klub w tym samym oknie transferowym już dokonał uprawnienia tego zawodnika, jest on zobowiązany do uiszczenia opłaty z tego tytułu w wysokości stanowiącej różnicę pomiędzy wysokością już uiszczoną opłaty, a opłaty należnej z tytułu uprawnienia zawodnika do klasy, do której zostaje on uprawniony. Różnica jest płatna na rzecz właściwego związku piłki nożnej.
15. W przypadku braku możliwości wypełnienia sprawozdania z zawodów spowodowanego awarią systemu Extranet, zobowiązuje się kierownictwa drużyn do czytelnego wpisywania nazwisk i imion zawodników (literami drukowanymi) w sprawozdaniach z zawodów oraz zaznaczania zawodników młodzieżowych. Za nie stosowanie się do powyższego kluby będą karane karą finansową w wysokości 50,- zł drużyny młodzieżowe i 100,- zł drużyny seniorów.

## **14. POSTANOWIENIA KOŃCOWE**

### **§ 25**

1. Niniejszy regulamin obowiązuje dla wszystkich klubów uczestniczących w rozgrywkach seniorów i młodzieżowych w województwie świętokrzyskim, dla wszystkich wydziałów ŚZPN w Kielcach. Wszystkie ewentualne zmiany do niniejszego regulaminu zostaną wprowadzone aneksem.
2. W okresie trwania rozgrywek mistrzowskich nie mogą być wprowadzane żadne zmiany w niniejszym regulaminie z wyjątkiem zmian wynikających z uchwał Zarządu PZPN podjętych po uchwaleniu Regulaminu.
3. Świętokrzyski Związek Piłki Nożnej w Kielcach nie ponosi żadnej odpowiedzialności za wypadki zaistniałe przed, w czasie i po zawodach organizowanych przez klub lub organizatora.
4. We wszystkich sprawach nieujętych w niniejszym regulaminie mają zastosowanie i obowiązują Uchwały Zarządu i Prezydium PZPN, Zarządu ŚZPN w Kielcach, przepisy gry w piłkę nożną, itp. a prawo interpretacji niniejszego Regulaminu przysługuje wyłącznie Zarządowi ŚZPN w Kielcach.
5. Integralną częścią Regulaminu są terminarze rozgrywek na dany sezon oraz zamieszczone w nich wykazy drużyn uczestniczących w rozgrywkach danych klas.
6. **Wydział Gier ŚZPN prowadzący rozgrywki ligowe opracowuje komunikaty, terminarze i regulaminy przekazując je wszystkim klubom w formie przekazu elektronicznego, bez obowiązku przesyłania ich pocztą oraz publikując na stronie internetowej Świętokrzyskiego Związku Piłki Nożnej w Kielcach [www.szpnkielce.pl](http://www.szpnkielce.pl)**

7. Wydział Gier ŚZPN w Kielcach może opracować szczegółowe Regulaminy Rozgrywek dla poszczególnych kategorii młodzieżowych, które po zatwierdzeniu przez Zarząd Świętokrzyskiego ZPN będą obowiązywać w danym sezonie rozgrywkowym.
8. Integralną część niniejszego Regulaminu stanowią zalecenia Komisji ds. Bezpieczeństwa na Obiektach Piłkarskich ŚZPN dla klubów IV ligi i niższych klas rozgrywkowych dotyczących stosowania podstawowych środków prewencyjnych higieny osobistej oraz organizacji procesów podczas dnia meczowego na stadionie, które to zalecenia publikowane są w formie załączników do niniejszego Regulaminu.
9. W sytuacji, gdy w trakcie rozgrywek sezonu 2021/2022, decyzja właściwych władz administracyjnych skutkować będzie brakiem możliwości rozgrywania oficjalnych meczów piłkarskich na terytorium Polski lub części jej terytorium, rozgrywki mogą zostać zakończone pomimo nierozegrania wszystkich zaplanowanych meczów, na podstawie decyzji Zarządu PZPN, Komisji ds. Nagłych PZPN lub Zarządu Świętokrzyskiego Związków Piłki Nożnej.
10. Regulamin wchodzi w życie z dniem ogłoszenia i jest ważny na sezon rozgrywkowy 2021/2022.

Kielce, dn. 12 lipiec 2021 r.

Za Zarząd Świętokrzyskiego Związku Piłki Nożnej

Prezes

Mirosław Malinowski

**Tekst jednolity Regulaminu Rozgrywek o Mistrzostwo IV ligi i niższych klas rozgrywkowych  
w kategorii seniorów oraz zasad ogólnych rozgrywek w kategoriach młodzieżowych  
z dnia 12 lipca 2021 roku  
(Uchwała nr 17/03/VI/2021 Zarządu ŚZPN w Kielcach)**

## **WYTYCZNE W ZAKRESIE ORGANIZACJI MECZÓW PIŁKI NOŻNEJ ORAZ ZASAD PRZYJMOWANIA AUTORYZOWANYCH GRUP KIBICÓW KLUBU GOŚCI W RAMACH ROZGRYWEK ORGANIZOWANYCH PRZEZ ŚZPN**

### **ROZDZIAŁ I - WPROWADZENIE**

Celem opracowania wytycznych jest:

1. standaryzacja organizacji meczów w ramach rozgrywek prowadzonych przez Świętokrzyski ZPN;
2. określenie standardów w zakresie:
  - zapewnienia bezpieczeństwa;
  - zapewnienia właściwej obsługi wszystkich uczestników meczu;
  - organizacji wyjazdów autoryzowanych grup kibiców gości.

### **ROZDZIAŁ II – ORGANIZACJA MECZU NIE BĘDĄCEGO IMPREZĄ MASOWĄ**

1. W przypadku organizacji meczu piłki nożnej jako imprezy masowej organizator winien spełnić warunki określone w ustawie z dnia 20 marca 2009 roku o bezpieczeństwie imprez masowych (tekst jednolity Dz. U. z 2013 r. poz. 611, 628, 829, z 2014 r. poz. 693, z 2015 r. poz. 1707);
2. **W przypadku, kiedy mecze rozgrywane w ramach rozgrywek IV ligi i niższych klas rozgrywkowych nie są organizowane jako imprezy masowe w rozumieniu cytowanej wyżej ustawy należy stosować się do niniejszych wytycznych:**
  - 2.1 Organizator meczu jest zobowiązany do poinformowania właściwej jednostki organizacyjnej Policji o terminie rozgrywania meczu oraz zagrożeniach dla porządku publicznego wynikającego z jego organizacji;
  - 2.2 Organizator meczu zgodnie Podręcznikiem Licencyjnym PZPN dla klubów IV Ligi i niższych klas rozgrywkowych:
    - a) Klub uczestniczący w rozgrywkach IV ligi - musi wyznaczyć Koordynatora ds. bezpieczeństwa odpowiedzialnego za bezpieczeństwo na zawodach piłki nożnej. Koordynator ds. bezpieczeństwa musi być obecny na obiekcie sportowym podczas meczów rozgrywanych przez klub w charakterze gospodarza;
    - b) Koordynatorem ds. bezpieczeństwa może być wyłącznie osoba, która posiada zaświadczenie o ukończeniu kursu dla Koordynatorów klubowych służb porządkowych na zawodach piłki nożnej wydane przez Świętokrzyski Związek Piłki Nożnej (ważność zachowują zaświadczenia wydane po 01.01.2017 roku) lub posiada zaświadczenie o ukończeniu kursu kierownika ds. bezpieczeństwa zgodnie z Rozporządzeniem Rady Ministrów z dnia 30 sierpnia 2011 roku w sprawie wymogów, jakie powinni spełniać kierownik ds. bezpieczeństwa, służby porządkowe i służby informacyjne;
    - c) Koordynator ds. bezpieczeństwa musi być obecny na stadionie, co najmniej 60 minut przed planowanym rozpoczęciem meczu;

- d) Koordynator ds. bezpieczeństwa jest zobowiązany do uczestnictwa w odprawie przedmeczowej z Delegatem Meczowym Świętokrzyskiego Związku Piłki Nożnej;
- 2.3 Stadion klubu IV ligi musi być wyposażony w dobrze słyszalny w każdej części stadionu system nagłośnienia służący spikerowi zawodów do przekazywania informacji dotyczących kwestii organizacyjnych i porządkowych związanych z meczem
- 2.4 Klub uczestniczący w rozgrywkach IV ligi musi zapewnić spikera zawodów IV ligi posiadającego certyfikat lub zaświadczenie o ukończeniu kursu dla spikerów zawodów sportowych wydane przez PZPN lub WZPN (ważność zachowują certyfikaty i zaświadczenia wydane przez Świętokrzyski Związek Piłki Nożnej po 01.01.2012 roku);
- 2.5 W celu uatrakcyjnienia oprawy meczów piłki nożnej w rozgrywkach Klasy Okręgowej rekomendujemy wyposażenie stadionu w dobrze słyszalny w każdej części stadionu system nagłośnienia służący do przekazywania informacji dotyczących kwestii organizacyjnych i porządkowych związanych z meczem oraz powierzenie funkcji spikera zawodów osobie, która posiada certyfikat lub zaświadczenie o ukończeniu kursu dla spikerów zawodów sportowych wydany przez PZPN lub WZPN (ważność zachowują certyfikaty i zaświadczenia wydane przez Świętokrzyski Związek Piłki Nożnej po 01.01.2012 roku);
- 2.6 W przypadku rozgrywania meczów w charakterze gospodarza klub uczestniczący w rozgrywkach jest zobowiązany do przedstawienia Delegatowi Meczowemu dokumentacji w postaci:
- a) decyzji ŚZPN potwierdzającej przyznanie licencji na udział w rozgrywkach na sezon 2021/22 (kluby wszystkich klas rozgrywkowych);
  - b) zaświadczenia potwierdzającego uprawnienia koordynatora ds. bezpieczeństwa (wszystkie klasy rozgrywkowe)
  - c) certyfikatu lub zaświadczenia o ukończeniu kursu spikera zawodów, przez osobę pełniącą podczas meczu funkcję spikera zawodów (kluby IV ligi oraz kluby wszystkich klas rozgrywkowych w momencie kiedy na terenie zawodów piłki nożnej przekazywane są za pośrednictwem systemu nagłaśniającego komunikaty głosowe dla kibiców);
  - d) listy osób pełniących funkcję pracownika klubowej służby porządkowej;
- 2.7 Organizator zawodów jest zobowiązany do opracowania wewnętrznego regulaminu meczów piłki nożnej nie będących imprezą masową, który określa zasady wstępu na stadion, prawa i obowiązki uczestników meczu, jak również określa listę przedmiotów, których wnoszenie i posiadanie na terenie stadionu jest zabronione. Rekomendujemy wykorzystanie treści regulaminu, który został opracowany przez Polski Związek Piłki Nożnej (pełna treść regulaminu znajduje się stronie internetowej ŚZPN - zakładka Komisji ds. Bezpieczeństwa na Obiektach Piłkarskich);
- 2.8 Regulamin zawodów winien być umieszczony przy każdym wejściu udostępnianym dla kibiców;
- 2.9 Organizator zgodnie z §18 pkt. 5 Regulaminu rozgrywek o mistrzostwo IV ligi i niższych klas rozgrywkowych zobowiązany jest do zapewnienia opieki medycznej oraz wyznaczenia noszowych, którzy muszą posiadać odpowiednie oznakowanie (zielone kamizelki z białym krzyżem);

2.10 Organizator meczu jest zobowiązany również do:

- a) sprzedaży biletów w ilości nie większej niż zostało to określone we wniosku licencyjnym;
- b) wyznaczenia miejsc parkingowych dla autokaru drużyny gości oraz osób pełniących funkcję Delegata, Obserwatora oraz sędziów meczu;
- c) wyznaczenia odpowiedniej liczby pracowników służb porządkowych, którzy muszą posiadać odpowiednie oznakowanie (kamizelki oraz identyfikatory wydane przez organizatora meczu), których zadaniem jest zapewnienie bezpieczeństwa wszystkich uczestników meczu:
  - ilość pracowników służb porządkowych podczas meczy IV ligi nie może wynosić mniej niż 8 osób;
  - ilość pracowników służb porządkowych podczas meczy Klasy Okręgowej nie może wynosić mniej niż 5 osób;
  - ilość pracowników służb porządkowych podczas meczy Klasy A - B nie może wynosić mniej niż 3 osoby;
  - identyfikator winien zawierać następujące dane: nazwę – KLUBOWA SŁUŻBA PORZĄDKOWA, numer identyfikacyjny oraz podpis wystawiającego identyfikator (Prezesa klubu). Zaleca się aby numer identyfikatora odpowiadał numerowi na liście imiennej pracowników służby porządkowej przekazywanej przed meczem Delegatowi lub Sędziemu Zawodów.
- d) wyznaczenia sektora dla kibiców gości, który powinien być odpowiednio oznaczony i zabezpieczony. Pojemność sektora gości musi wynosić, co najmniej 5% miejsc udostępnionych dla kibiców klubu gospodarza;
- e) zapewniania wszystkim uczestnikom dostępu do toalet.

2.11 Organizator meczu ponosi pełną odpowiedzialność za bezpieczeństwo uczestników meczu tj. sędziów, zawodników, sztabów szkoleniowych, Delegata, Obserwatora oraz kibiców:

- a) w tym celu winien zapewnić odpowiednie wygrodzenie od widowni zejścia z płyty boiska do szatni dla zawodników i sędziów zawodów (dotyczy rozgrywek IV ligi i Klasy Okręgowej);
- b) podczas meczy niższych klas rozgrywkowych zejście z płyty boiska do szatni winno być zabezpieczone przez służby porządkowe organizatora.

2.12 Organizator rozgrywek rekomenduje aby organizator meczu zawarł umowę ubezpieczenia OC organizatora imprezy sportowej (mecz piłki nożnej) celem ograniczenia odpowiedzialności w związku ze szkodami powstałymi w wyniku organizacji meczu.



### **ROZDZIAŁ III - ZASADY PRZYJMOWANIA AUTORYZOWANYCH GRUP KIBICÓW KLUBU GOŚCI NA MECZACH PIŁKI NOŻNEJ PODCZAS ROZGRYWEK IV LIGI I NIŻSZYCH KLAS ROZGRYWKOWYCH**

1. W okresie występowania pandemii COVID-19 klub drużyny gospodarza – organizator meczu może przyjąć autoryzowaną grupę kibiców klubu gości wyłącznie po otrzymaniu pozytywnej opinii właściwej stacji epidemiologiczno-sanitarnej oraz opinii właściwej jednostki policji;
2. Klub drużyny gospodarza - organizator meczu może przyjąć autoryzowaną grupę kibiców klubu gości wyłącznie na podstawie listy kibiców zawierającej dane osobowe w postaci - imienia, nazwiska. Lista grupy kibiców musi być autoryzowana przez klub drużyny gościa;
3. Klub gospodarza meczu może udostępnić dla zorganizowanej grupy kibiców gości, co najmniej 50% z 5% ogólnej liczby udostępnionych miejsc na stadionie oraz musi zapewnić uczestnictwo w meczu osobom niepełnosprawnym;
4. Klub drużyny gospodarza meczu ma prawo nie przyjmować zorganizowanej grupy kibiców gości w przypadku decyzji właściwych podmiotów samorządowych, decyzji organizatora rozgrywek, braku autoryzacji listy, o której mowa w pkt. 1-2, a także w przypadku, gdy na podstawie doświadczeń z lat ubiegłych istnieje uzasadnione podejrzenie, że przyjęcie zorganizowanej grupy kibiców gości stanowi istotne zagrożenie dla bezpiecznego przebiegu meczu (np. kibice drużyny gości doprowadzili do powstania szkód lub w inny sposób naruszyli przepisy prawa powszechnego);
5. Klub drużyny gości podejmując decyzję o wysłaniu autoryzowanej grupy kibiców ponosi odpowiedzialność za zachowanie grupy swoich kibiców oraz za ewentualne szkody wyrządzone na obiekcie sportowym;
6. Ogólne wytyczne odnośnie współpracy pomiędzy klubami gospodarzy i gości:
  - a) klub drużyny gości przekazuje informację na temat organizacji wyjazdu grupy swoich kibiców do klubu gospodarza oraz do właściwej terytorialnie jednostki Policji nie później niż 7 dni przed planowanym terminem rozegrania meczu;;
  - b) klub drużyny gościa informuje klub gospodarza o dokładnej liczbie osób znajdujących się na liście wyjazdowej nie później niż 48 godziny przed ustalonym terminem rozegrania meczu;
  - c) klub drużyny gościa jest zobowiązany do uiszczenia zapłaty za bilety bezpośrednio przed wejściem kibiców na sektor wyznaczony dla kibiców drużyny gościa;
7. Klub drużyny gospodarza meczu jest zobowiązany do zapewnienia kibicom gości możliwość korzystania z toalet, punktów gastronomicznych oraz punktów depozytowych;
8. Organizator meczu po otrzymaniu informacji o ilości kibiców klubu gościa oraz o ewentualnej trasie przejazdu ww. grupy kibiców jest zobowiązany do poinformowania właściwej jednostki Policji o poczynionych ustaleniach oraz uzgodnienia z policją zasad współpracy w celu zapewnienia bezpiecznego przebiegu meczu;
9. W przypadku gdy podczas meczu nie doszło do żadnych incydentów lista kibiców klubu gości zawierająca dane osobowe winna być zniszczona w sposób uniemożliwiający jej ponowne odczytanie;
10. W przypadku gdy podczas meczu wystąpiły incydenty lista kibiców zawierająca dane osobowe kibiców klubu gości może być udostępniona wyłącznie na pisemny wniosek

właściwego komendanta jednostki policji, a w przypadku braku takiego wniosku po 30 dniach winna być zniszczona w sposób uniemożliwiający jej ponowne odczytanie;

#### **ROZDZIAŁ IV – POZOSTAŁE OBOWIĄZKI ORGANIZATORA ZAWODÓW**

1. W przypadku organizacji wyjazdu autoryzowanej grupy kibiców klub gości jest zobowiązany do przesłania na adres e-mail: [rdybka@szpnkielce.pl](mailto:rdybka@szpnkielce.pl) informacji klubu gościa (wg wzoru ustalonego przez Świętokrzyski Związek Piłki Nożnej), stanowiącego załącznik nr 1a do wytycznych) – druk do pobrania ze strony internetowej ŚZPN;
2. Po zakończeniu meczu IV Ligi organizator jest zobowiązany do przesłania na adres e-mail: [rdybka@szpnkielce.pl](mailto:rdybka@szpnkielce.pl) wypełnionego i podpisanego przez Koordynatora ds. Bezpieczeństwa (w przypadku obecności Delegata Meczowego) druku „Informacja organizatora zawodów” (wg wzoru ustalonego przez Świętokrzyski Związek Piłki Nożnej), stanowiącego załącznik nr 1b do wytycznych - druk do pobrania ze strony internetowej ŚZPN.

## **WYTYCZNE W ZAKRESIE ORGANIZACJI ZAWODÓW PIŁKI NOŻNEJ W ZWIĄZKU Z WYSTĄPIENIEM STANU EPIDEMII COVID-19**

### **I. ZAŁOŻENIA OGÓLNE**

1. Niniejsze wytyczne określają podstawowe zasady organizacji meczów w okresie stanu epidemii COVID-19 i obowiązują do odwołania.
2. Wytyczne określają zasady organizacji meczów w ramach rozgrywek IV ligi i niższych klas rozgrywkowych organizowanych przez Świętokrzyski Związek Piłki Nożnej w Kielcach w sezonie 2021/2022.
3. Celem wytycznych jest zapewnienie przestrzegania przepisów Rozporządzenia Rady Ministrów z dnia 6 maja 2021 roku w sprawie ustanowienia określonych ograniczeń, nakazów i zakazów w związku z wystąpieniem stanu epidemii (Dz. U. z 2021 r. poz. 861), a także dalsze utrzymanie bezwarunkowych restrykcji w działaniach prewencyjnych mających na celu – jako priorytetową – ochronę zdrowia zawodników, klubowych sztabów szkoleniowo-trenerskich oraz publiczności.
4. Na podstawie przepisów cytowanego wyżej Rozporządzenia w przypadku organizacji meczu piłki nożnej na otwartym powietrzu, organizator może udostępnić dla publiczności nie więcej niż 50% liczby miejsc przewidzianych dla publiczności tj. co drugie miejsce na widowni, a w przypadku braku wyznaczonych miejsc na widowni – przy zachowaniu odległości 1,5 m pomiędzy widzami (należy podkreślić, że liczba miejsc udostępnionych dla publiczności musi być tożsama z liczbą miejsc wskazanych we wniosku o przyznanie licencji na sezon 2021/2022).
5. Do liczby widzów wliczana jest wyłącznie publiczność, w tej liczbie nie są uwzględniane jakiegokolwiek osoby pełniące funkcje w związku z organizacją meczu piłki nożnej.
6. Organizator meczu piłki nożnej ponosi odpowiedzialność za sposób rozmieszczenia widzów w poszczególnych sektorach stadionu oraz na trybunach nie posiadających oznaczonych miejsc mając na względzie zachowanie 1,5 metra odległości pomiędzy kibicami;
7. Podstawowe zasady organizacyjne:
  - organizator meczu musi zapewnić odpowiednią ilość wejść na stadion oraz otwarcie bram stadionu w czasie pozwalającym, na co najmniej 20 sekundowe przeprowadzenie czynności związanych z wejściem kibica na stadion (sprawdzenie biletu, kontrola wnoszonych przedmiotów, zapewne dezynfekcji rąk);
  - organizator meczu poprzez działania służb porządkowych musi zapewnić obligatoryjne wykonanie czynności dezynfekcji rąk przez widzów w momencie ich wchodzenia na stadion;
  - organizator meczu w przypadku przyjmowania autoryzowanych grup kibiców gości, do odwołania jest zobowiązany do uzyskania zgody ze strony lokalnej stacji sanitarno-epidemiologicznej oraz właściwej jednostki policji;
  - przedstawiciele organizatora meczu oraz wszystkich widzów obowiązują aktualne przepisy prawa powszechnego w zakresie zakrywania ust i nosa;

- organizator jest zobowiązany do aktywnego zarządzania wszelkimi przestrzeniami publicznymi przeznaczonymi dla widzów w celu zapobiegania się gromadzeniu widzów przy wejściach na stadion, na trybunach oraz w ciągach komunikacyjnych;
- 8. Organizator meczu jest zobowiązany przed meczem do przeprowadzenia dezynfekcji pomieszczeń szatni, węzłów sanitarnych, pokoju sędziów, pokoju Delegata Meczowego.
- 9. Delegat Meczowy oraz Obserwator są upoważnieni do kontrolowania prawidłowej organizacji meczu piłki nożnej.

## **II. ORGANIZACJA MECZU PIŁKI NOŻEJ**

1. Wszystkie osoby znajdujące się na terenie organizowanych zawodów zgodnie z przepisami prawa powszechnego muszą przestrzegać obowiązku zakrywania ust i nosa;
2. Ustala się, iż w trakcie zawodów w strefie technicznej (pole gry, ławki zawodników rezerwowych, szatnie i budynek klubowy) mogą przebywać jedynie osoby niezbędne dla prawidłowej organizacji zawodów, w tym zawodnicy, sztaby trenerskie, sędziowie, niezbędni przedstawiciele klubów piłkarskich oraz przedstawiciele podmiotów organizujących rozgrywki.
3. Pracownicy służby porządkowej zobowiązani są do noszenia maseczek ochronnych zakrywających usta i nos oraz rękawiczek.
4. Klub – organizator meczu jest zobowiązany do zabezpieczenia stadionu / terenu zawodów przed nieuprawnionym wejściem publiczności oraz jakichkolwiek osób postronnych na jego teren.
5. Klub – organizator meczu jest zobowiązany do zapewnienia obecności Kierownika ds. bezpieczeństwa / Koordynatora ds. Bezpieczeństwa, a także Spikera (dot. rozgrywek IV ligi). Spiker powinien posiadać uprawnienia nadane przez PZPN / WZPN oraz zestaw komunikatów bezpieczeństwa, w tym wszelkie dodatkowe komunikaty na potrzeby obsługi meczów i przestrzegania reżimu sanitarnego.
6. Klub – organizator meczu jest zobowiązany do podejmowania wszelkich dodatkowych działań zmierzających do zwiększenia bezpieczeństwa osób obecnych na stadionie, w szczególności jest upoważniony do odmówienia wstępu osobom oraz usuwania ze stadionu osób, które nie przestrzegają zaleceń dotyczących zachowania reżimu sanitarnego w okresie epidemii.
7. Klub – organizator meczu jest zobowiązany do przygotowania identyfikatorów dla wszystkich osób funkcyjnych przebywających na stadionie, zaś osoby te są zobowiązane do noszenia w widocznym miejscu identyfikatorów upoważniających ich do przebywania w określonych strefach stadionu
8. Zasady przyjmowania kibiców gości zostały określone w rozdziale III załącznika Nr 1 do regulaminu rozgrywek IV ligi i niższych klas rozgrywkowych Wytyczne w zakresie organizacji meczów piłki nożnej oraz zasad przyjmowania autoryzowanych grup kibiców klubu gości w ramach rozgrywek organizowanych przez Świętokrzyski ZPN

### III. ZALECENIA DOTYCZĄCE ZMIAN ORGANIZACJI ORAZ HIGIENICZNYCH ŚRODKÓW OSTROŻNOŚCI NA OBIEKTACH SPORTOWYCH

1. Kwestie związane z określeniem zasad wejścia i zejścia zespołów z pola gry określa diagram poniżej:

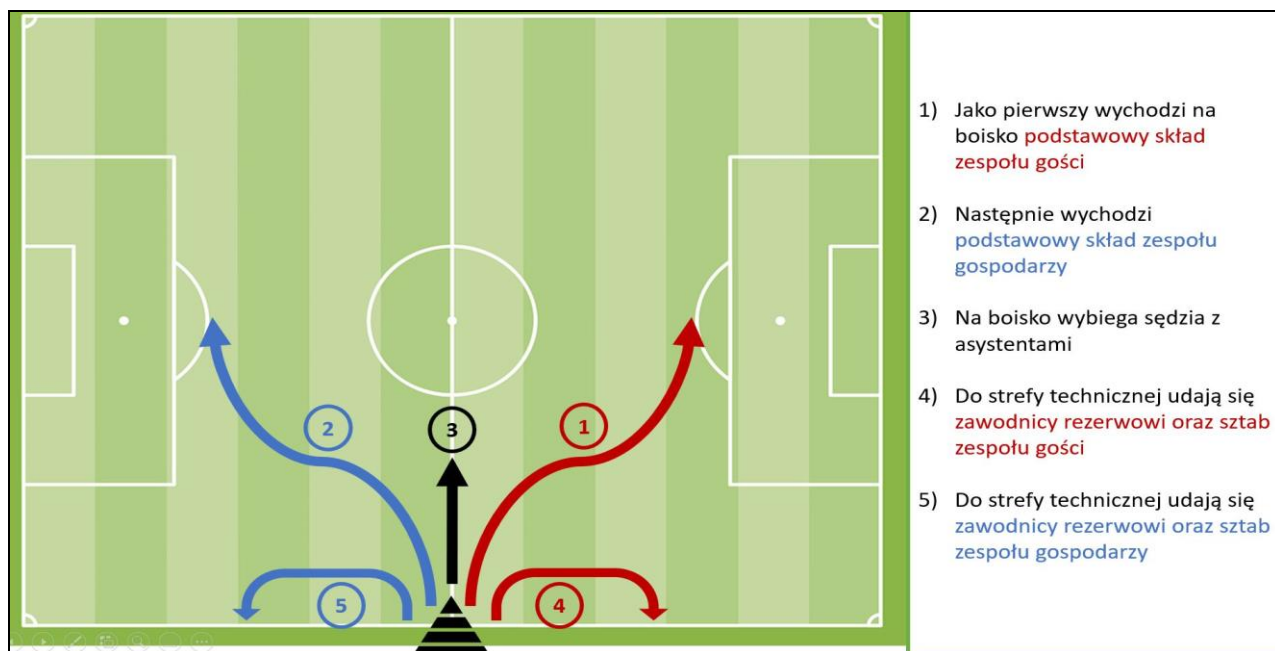

2. Przybycie drużyn na stadion:

- pojazdy powinny być odpowiednio zdezynfekowane przed ich użytkowaniem;
- czasowe i przestrzenne rozdzielanie drużyn i zespołów technicznych przy ich przyjeździe na stadion – zespoły nie powinny przyjeżdżać w tym samym momencie (odstęp co najmniej 15 minut). Klub gospodarz zobowiązany jest zorganizować wjazd obydwu zespołów tak, aby nie doszło do jednoczesnego wjazdu drużyn;
- drużyny lub też poszczególni członkowie powinny unikać wychodzenia na pole gry aż do rozpoczęcia oficjalnej rozgrzewki przedmeczowej;
- szatnie (drużyny i sędziowie):
  - w zależności od infrastruktury stadionu dopuszcza się wydzielenie pomieszczeń szatni w różnych oddalonych od siebie częściach obiektu;
  - szatnie powinny być regularnie wietrzone, zaś wejścia do nich powinny wymagać jak najrzadszego używania klamek.

3. Rozgrzewka:

- należy dopasować czas rozgrzewki do warunków atmosferycznych;
- wychodzenie zespołów i sędziów na rozgrzewkę następuje odrębnie;
- należy unikać jednoczesnego używania ciągów komunikacyjnych prowadzących do szatni i na płytę boiska przez obydwie zespoły;
- sędzia zarządza i kontroluje kolejność wychodzenia zespołów na rozgrzewkę.

4. Kontrolę sprzętu zespołu przed wyjściem na płytę boiska przeprowadza asystent sędziego na wolnym powietrzu przed budynkiem szatni;
5. Wejście drużyny na płytę boiska jest przeprowadzane:
  - a) odrębnie, przy czym najpierw wychodzą goście, potem gospodarze. Sędzia zarządza i kontroluje kolejność wychodzenia zespołów na boisko na płytę boiska;
  - b) bez eskorty, maskotek i bez ceremonii otwarcia z udziałem jakichkolwiek dodatkowych osób;
  - c) bez wspólnego ustawiania zespołów i bez uścisku dłoni, bez przekazania proporców
  - d) w meczu nie uczestniczą chłopcy do podawania piłek.
6. Przerwa w meczu:
  - a) ustala się następującą kolejność: zawodnicy powinni schodzić odrębnie – najpierw goście, potem gospodarze;
  - b) gospodarz zobowiązany jest wyznaczyć osobę do przeprowadzania dezynfekcji rąk zawodników i sędziów schodzących z płyty boiska do szatni – analogicznie przed wejściem na murawę na drugą połowę;
7. Przed wejściem na drugą połowę najpierw wychodzą goście, potem gospodarze.
8. Sędzia zarządza i kontroluje kolejność wychodzenia zespołów na boisko po przerwie.
9. Sprawozdania i kontrola:
  - a) przed meczem odbywa się spotkanie organizacyjne, w którym uczestniczą kierownicy obydwu zespołów oraz wyznaczony sędzia, który zobowiązany jest do przeprowadzenia spotkania według uproszczonej procedury (zaleca się, aby spotkanie organizacyjne odbyło się na płycie boiska);
  - b) spotkanie to odbywa się na 60 minut przed rozpoczęciem zawodów, w miarę możliwości na otwartej przestrzeni w strefie technicznej, w której nie mogą przebywać żadne inne osoby;
  - c) organizatorem spotkania jest przedstawiciel klubu gospodarza, który musi poinformować pozostałe osoby o lokalizacji spotkania w wyznaczonym miejscu;
  - d) po zawodach sędzia umieszcza w sprawozdaniu sędziowskim opis ewentualnych incydentów oraz zauważonych uchybień;
  - e) Kierownik ds. bezpieczeństwa, spiker, służby porządkowe i personel medyczny muszą posiadać stosowne uprawnienia wymagane przez przepisy powszechnie obowiązujące.

#### **IV. ZALECENIA KOŃCOWE**

1. Upoważnienie do kontroli przestrzegania niniejszych wytycznych posiadają Delegaci Meczowi, Obserwatorzy i Sędziowie delegowani przez PZPN lub Świętokrzyski Związek Piłki Nożnej;
2. Klub gospodarza zawodów **jest zobowiązany do przesłania do wtorku do godz. 12.00** na adres [rdybka@szpnkielce.pl](mailto:rdybka@szpnkielce.pl) wypełnionej Informacji Organizatora Zawodów (dot. rozgrywek o mistrzostwo IV ligi).

